新京日日新聞
夕刊 十一月六日
本紙定價 一部五錢 一ケ月壹圓 / 郵稅 一ケ月拾五錢
廣告料金 普通 一行壹圓五拾錢 特別 一行貳圓五拾錢
發行所 新京永樂町四ノ一 新京日日新聞社 電話〔編輯部專用 三二二五 營業部專用 三三〇〇〕
發行人 十河榮忠 編輯人 松本勇 印刷人 水越內之介

國の光 福鶴 新京 ...

對英一千萬磅借款 成立を孔祥熙氏否定

須磨總領事との會見席上で 日本側の諒解を求む

【南京六日發國通】須磨總領事は五日午後孔祥熙氏と會見し今回の幣制改革及び對英一千萬磅借款說に關し一千萬磅借款成立說が若し事實とすれば、國民政府の對日態度の眞意は全く反日的基礎に立つてゐると言はねばならぬ とその事實の有無並に現在の對英折衝程度に就き訊すところあつたが、孔氏は右成立說を否定し種々日本側の諒解を求めた

英國の對支借款 日本は斷乎反對

日本外務省の見解

【東京國通】英政府の對支借款問題に就き外務省では左の見解を持つて居る

リースロス氏と孔祥熙氏は否定して居るがかゝる重大改革案の動向には巨額の資金が必要であり、英國は同案の實施直後領事館を發して英國がモーラル・サポートを與へて居るから英國政府が經濟的支援をして居ない筈がない、對支經濟援助はそれが借款でもクレヂットでも擔保が必要だが支那財政の現狀より見て關稅の剩餘以外には擔保餘力がない、關稅を擔保とせば收入增加には關稅引上げ實行の要あり、日本の對支貿易に重大影響あり、日本は斷乎反對である

在支關係銀行團

近く支那幣制改革對策を協議

【東京國通】支那幣制改革の內容は外務省を通じ關係銀行に通達されたので正金、三井三菱、臺灣、朝鮮、住友等在支關係銀行團では近く急遽協議會を開催、態度決定を爲す筈であるが銀行側としては

一、事前に我方の諒解を求めずして一方的に銀國有令を發布し既成事實を作つた後に我方の支持を求めても事實上協力不可能である

一、然も銀の取引價格は一志二片半に固定され海外銀價と四割の値開きがあるから何等かの保證なくては支援し得ない

との見地より支那側に對し好意的支持が事實上不可能なる旨を回答するものと見られるが若し支那側が强制的に邦銀側の手持銀を回收せんとするが如き場合は治外法權違反を以て對抗するものとみられる

關東遞信局異動

【大連國通】關東遞信局では四日附左の通り異動を發表

奉天中央郵便局長 遞信副事務官 星野幸一
依願免本官
遞信局總務課郵便係長 遞信書記 木下利男
命奉天中央郵便局長心得
兼奉天貯金管理所長心得
遞信局總務課保健係長 遞信書記 井上永男
命遞信局總務課郵便係長
遞信局總務課遞信書記 野尻 哲
命遞信局總務課保健係長

英國總選擧 立候補屆出終る

【ロンドン四日發國通】總選擧立候補屆出は四日午後三時三十分を以て締切りとなり全部候補者の顏觸れが出揃つた 各派別候補者數左の通り

政府黨
保守黨 五一一
國民自由黨 四四
國民勞働黨 一九
其他 一一
合計 五八五
反對黨
勞働黨 五五二
獨立勞働黨 一八
自由黨 一五四
其他 三八
合計 七六二
總計 一、三四七
無競爭候補
保守黨 二二
國民自由黨 二
勞働黨 一三

秋深き南九州の野に 畏し錦旗を進め給ふ

―大元帥陛下宮城御進發―

【東京國通】大元帥陛下には來る九日より四日間に亘り鹿兒島、宮崎兩縣下に於て

展開 される特別大演習を御統裁、引續き南縣下御視察の畏き思召に依り冷氣爽かな六日午前九時二十五分寶劍、神璽を奉じて宮城御發輦、十一時五十分橫須賀軍港より御召艦比叡に御乘艦、遙かに皇祖發祥の聖地高千穗の山麓秋深き南九州の平野に錦旗を進めさせられた、此朝 陛下には颯爽たる陸軍御軍裝に大勳位略綬を御佩用、皇后陛下を始め、皇太子殿下、照宮、孝宮、順宮三內親王殿下の御見送りを受けさせられ本庄武官長御陪乘、侍從御劍、御璽を奉じ牧野內府湯淺宮相、鈴木侍從長、本多行幸主務官長以下供奉申上げ九時二十五分宮城御出門堵列軍隊並に市民奉送中を略式自動車鹵簿輝やかしく東京驛に著御直ちに松の間に入らせられた同所で 皇后陛下御使廣幡大夫 皇太后陛下御使入江大夫に賜謁、御見送りの御挨拶を受けさせられ高松宮妃殿下以下各皇族方に御對面、村上東鐵局長、堀尾驛長の御先導にて第四ホームに玉步を運ばせ

給ひ 菊花御紋章燦たる御召車に御乘車、後藤內相、內田鐵相、唐澤警保局長等御召列車に供奉各皇族方始め岡田首相、一木樞相、各國務大臣、陸海軍大將以下文武顯官等奉送中を龍顏麗しく九時三十五分御發車橫須賀に向はせられた

白波を蹴つて 御召艦御出港

【橫須賀國通】大元帥陛下御發航の光榮に輝く橫須賀軍港は港內深く浮城の姿を浮べる御召艦比叡を始め御出航の

準備 全く整ひ朝來橫須賀驛から逸見波止場までの御道筋には海軍儀仗銃隊、軍樂隊、東京警備司令部の陸軍儀仗隊が堵列

驛ホームには末次橫須賀鎭守府司令長官を始め陸海軍將星石田神奈川縣知事、小泉橫須賀市長其の他が 大元帥陛下の御着を待ち奉る、斯るうちに午前十時四十五分御召列車は在港各艦の海を蔽する皇禮砲のうちに橫須賀驛に御着、陛下には奉迎諸員に擧手の禮を賜ひつゝ御下車、末次司令長官の御先導で供奉員を從へさせられて逸見波止場に玉步を運ばせ給ひ直ちに御召艇に乘御あらせられた、斯て御召艇は儀仗隊捧銃の裡に糀島港務部長の乘艇先驅供奉艇隊從陣を以て御後に從ひて波止場を御發御召艦の皇禮砲、乘組員の登舷禮式裡に御召艦に御着 陛下には大川內艦長の御先導で御座所に入らせられ末次司令長官、大川內艦長、小林第六驅逐隊司令に拜謁仰付けられた、此の時御召艦比叡の檣頭高くスルスルと天皇旗が揭げられ燦たる錦光は旭光に映えて潮風にはためく、やがて三度び殷々と皇禮砲が響けば各艦の乘組員は肅然と登舷禮を行ひ、同十一時五十分御召艦はスクリューの音も快よく進航を起し

供奉 の第六驅逐隊「響」「雷」「電」の三艦を從へ艦列堂々と白波を蹴つて一路鹿兒島に向つた

反滿抗日分子 續々南支に逃走

【北平五日發國通】支那側各機關により進められてゐる抗日的分子追及の手に北平市中に居堪らなくなつた藍衣社員國民黨員の積極的分子は續々逃亡し始め南下列車は連日滿員の盛況である、現在までに判明した逃走せる頭株は袁良前市長の兄で實業家の袁革や軍事分會委員で元張學良の幕僚であつた陸軍少將沈祖同等で此外北平電話局長も消え失せてゐる、尙ほ現在逮捕され取調べを受けてゐるものは數百名に上つてゐる

北支の反日滿機關 大體肅正終る

【天津五日發國通】我方の嚴重抗議に對し支那側北支各當局は誠意を披瀝し就中灤州事件の交涉に關しては既に一段落を告げるに至つた、殘る反日滿策動機關の徹底的取締りに關しても北平では宋哲元氏が前後四回に亘り檢擧し有力者十名を逮捕、天津では公安局及び津沽保安司令部が三名日本憲兵が二十四名を逮捕し略々その策動根據地の手入れを終り、表面的に結末を告げるに至つたが尙ほ一部秘密機關が巧に外國租界を利用して居所を轉ずる惧あり、軍部では徹底的肅正を希望してゐる

汪精衞氏の休養中 徐、唐兩氏代理

【南京五日發國通】汪精衞氏負傷休養中外交部長の事務は外交部政務次長徐謨氏、常務次長唐有壬氏が代理するに決定した

天津軍秋季大演習開始

【天津五日國通】支那駐屯軍管下部隊の秋季大演習は五日拂曉より平津間に於て開始された、六日長辛店に於て第一次戰を終り、七日天津を中心に第二次戰に移り一同戰鬪終了後同日正午頃東局子飛行場で觀兵式を行ふ筈である

井上子爵來連

【大連支社發】東洋工業會議出席者井上匡四郞子一行二十數名は五日北平より着連、旅大に於ける日程は左の如くである

五日 午後十時半着連
六日 大連神社忠靈塔參拜 滿鐵、市役所、商工會議所資源館、工業博物館、中央試驗所歷訪、正午星ケ浦ヤマトホテルに於て市役所並會議所招待の午餐會に臨み午後、甘井子、埠頭視察、午後六時より協和會館に於て講演と映畫の會に出席
七日 午前九時より技術會館に於て大連會議開催、午後二時總議會、同六時半大連ヤマトホテルに於ける滿鐵の招宴に出席
八日 旅順視察工大にて講演

加賀山氏等も

【大連國通】七日大連に於て開催の東洋工業會議出席の副團長前鐵道省工務局長加賀山學氏外十三氏は五日午後十一時着あじあで在連工業關係者多數の出迎へを受け來連ヤマトホテルに入つた

大連〈―〉新京 大連〈―〉奉天 電話回線けふから增設

通話の輻輳漸く緩和

從來久しく通話輻輳を極めて一般公衆の不便を感じて居つた大連新京間及大連奉天間の通話疏通に對しては電々會社では鋭意之が解決に努めて居つたが他の區域の企業に追はれ其の實現を遲延さるゝの已むなきにあつた處、今回漸く兩區間共に數回線の增設を見六日より開通した從て其の區間の通話は大に緩和さるゝものと考へられて居る

伊軍の先頭 マカレに迫る

【アドワ四日發國通】サンチーニ將軍の指揮するイタリー軍は四日拂曉アヂグラード、マカレの中間要地ハウゲンを占領しサンチーニ將軍はハウゲンに入城したが直ちに南下した、イタリー軍先頭は四日正午既にマカレを去る二十粁の地點に迫つてゐる

相澤中佐の軍法會議判士長 佐藤少將に決定

【東京國通】相澤中佐に係る用兵器上官暴行殺人及び傷害事件は二日午後正式起訴され第一師團軍法會議に附されることゝなつた、右判士長としては第一師團步兵第一旅團長佐藤正三郞少將に五日決定、その手續をとつた

文光中學に對し 當局、强硬態度

【吉林國通】吉林文光中學の孔子廟不參拜問題は教育上の重大問題として各方面より多大の關心を以て見られてゐるが、その後校長マック・ホワイト氏は再三奉天本部に赴き之が善後對策に就き協議を進めつゝあつたが結局現生徒數二百五十名中約その三割はキリスト教信者で後の七割は信者でない爲その七割を參拜せしめる事として認可され度いと申請し來つた、右に對し教育廳當局では假令キリスト教信者であつても滿洲國民たる以上孔子廟に參拜するは當然であるとの見解を持し、右申請に對しては斷乎之を拒絕した

新京の名物 奉書 新京 創業 [illegible]

吉林省の農村振興に 養蠶獎勵策樹立

南滿各地より養蠶移民招致

【吉林支局發】滿洲國に於ける柞蠶絲の年產額は一千二、三百萬圓に上りこれを輸出額から見ると大豆に次いで主要部分を占めて居るが中央實業部では產業貿易の振興と疲弊農村復興の見地から康德三年度から特に豫算を計上して積極的にこれが振興策に乘り出す事となつた、吉林省公署でも、さきに中央の指示を受けて目下着々其の調査を進めて居るが其の第一案として盤石、敎化、樺甸等の諸縣を指定しこれに南滿の蓋平、西豐等の著名養蠶縣から優秀な養蠶移民を招致して、斯業の發達を期する事となつて居る、奉天省蓋平縣での調査によると、農民の作蠶飼養段別は一戶當り一町步から三町步位ひ迄で飼養期間は春季五十日、秋季四十日、一町步平均三、四十元の純利を上げ農村の閑散時期を利用しての副業として最適のものとされて居るので、將來は各縣集團部落を中心として獎勵して行けば、現在の旺盛な需要をも滿たし得て、一石二鳥の良策と當局では大乘氣である

その日／＼

□ 英國との借款說を孔祥熙君否定、二枚舌三枚舌を使ふに上手なのが相手方の國民癖

□ 脅迫犯人を調べあげた擧句が元の運轉手、擧げた拳骨に力を入れておろすべし

□ 八日から新京美術協會創立記念展開く、美術の秋は過ぎたが新京人に明朗を與ふ

□ 兵隊藝者京丸クンと淸水兵隊婆さん表彰さる、表彰されることが目的でないだけに貴い

□ 戀愛結婚の生活十七年にして離婚訴訟、婦道を云々すれば夫道も亦問題になる

人事往來

▲飯森正省氏（洋畫家）五日午後來京國都ホテル
▲相川米太郞氏（辯護士）同
▲佐竹圓順氏（機械貿易商）同
▲渡邊義一氏（奉天電報通信社員）同
▲中川健次郞氏（機械商）同
▲池田武氏（滿鐵囑託）同
▲田中信良氏（關東局監理部長）五日午後歸京
▲津田中將（駐滿海軍部司令官）同
▲谷田繁次郞氏（同和自動車會社長）六日午前發奉天へ
▲大屋敷信三氏（同和自動車會社專務）同
▲荒木章氏（滿鐵學務課長）五日午前來京ヤマトホテル
▲佐々木孝三郞氏（明治鑛業會社員）同
▲細野繁勝氏（滿日主幹）同
▲本田武雄氏（日本工業會社員）同
▲須藤健吉氏（下關商店員）同午後來京ヤマトホテル
▲細井龍一氏（朝鮮銀行員）同
▲有本俊夫氏（滿鐵社員）同 名古屋ホテル
▲味村拓郞氏（同）同
▲齋藤勝次郞氏 東京出版業）同
▲田邊盛武氏（陸軍大佐）同
▲馬場龜一氏（ハルピン土木業）同
▲松井惠吾氏（同）同
▲山原拓氏（鹿島組）同
▲小野玄妙氏（東洋大學教授）同

大船映畫 女八人戀愛時代 最後の切札八枚（合作） 大林梅子 ... 水谷八重子 ... 夏川靜江 ... 岡田嘉子 ...

‖光りの彼方に‖

58 ……或る條件（四） 大林梅子作

今日は、チリーをこの屋敷に引取るといふことだけで滿足しやうと彼は考へた。そしてその目的とする處は、あとでゆつくりと步を進めることにしやうと思つたのです。

『よし、よし！ では條件なんかつけんことにするから、あんたは何時までもこの屋敷にゐなさい』

『うれしいわ。感謝するわ』

チリーは、勢ひ膝をゆすつて喜んだのです。彼女としては、內心こんな嬉しいことはないと思つたのです。この屋敷に居ることにすれば、藝妓といふ人の安否も分るだらう。それさへ分れば、慎く患村に知らしてやることも出來るし、それにもう一つは總三の不思議な運命に強く引きつけられるやうな氣がしてゐたのです。

それだけに、この屋敷に暫らくでも留つて見たいと思つてゐたのだ。總三はそんなことは少しも氣が注かなかつた。彼はチリーの美しいぶざまを見て、內心、多少好奇になつてゐたのです。

そこで、一寸、あらたまつたやうな態度を見せて

『では、大體この家のしきたりについて、貴女に話して置かう』

と、云つてこの福田家に、いつとはなく出來てしまつた慣習のやうなものを說明したのであつた。

そして、邸內には、小間使や女中が澤山ゐること、女中は、地下の臺所の傍に寢るが、小間使は二階の仕切り部屋に、一人づゝ部屋を持つてゐること、なほチリーにもその部屋の私用に立派な一室をあたへるなぞと話した。

それから謎の話子のことも、チリーには謎とはいはずに、小間使や女中の取締りをしてゐる者であるやうに話した。

チリーは面白くもないからしたが、一生懸命聞いてゐた。それはこの謎の中に若しや多美枝と云ふ女性が出て來ないかと思つたからです。しかし最後まで多美枝らしい女性の話は出なかつた。

と、廊下に衣擦れの音がして誰か室の前で立止まるとドアをノックする者があつた。『誰ぢやね？』

總三が、穿める樣にかう云ふと

『あたしです。あのお客さまにお茶を持つてまゐりましたが』

かう言つたのは若い女の聲の調子であつた。

『さうか、開けてもよい？』

ドアがあくと、彼女は緞通の上に二つの紅茶をのせて入つて來た そしてチリーのはうへ、ちよつと會釋し目をくれながら、

『大變、お綺麗なお方で御座いますこと。あの何方のお方ですか？』

と、何となく皮肉な調子で云つた。

『それを訊いてどうする？ お前の知つたことぢやない』

總三は、苦い顏をして云つた。

『左樣うございました。さあ紅茶を召上つて下さいまし』

『それは。何となく狼狽してゐる樣子です。その聲までふるえてゐる。チリーには、この女が何者であるか。そして何のためにこんなに狼狽してゐるのか少しも分らなかつた。

× ×

部屋は暗かつた――。

窓の近くの、深山の櫻木が蔽ひ茂つてゐて陽の色をすつかり遮けてゐるからです。多美枝に替つて庭先で島村と逢つてゐたところを撲に見つけられて、その日當代一のために三階の部屋へ連れてゆかれ そして、鋭く刺激まで浴されやうとしたのです。

コロムビアレコード
十一月新譜 十月廿日發賣
青盤
ピアノ獨奏 練習曲 ショパン作品一〇ノ三 ホ長調 / 練習曲 ショパン作品一〇ノ二 ハ短調 レオニード・クロイツアー
ヴァイオリン獨奏 スーヴェニア / 夢の後に ロバート・ポラック
セロ獨奏 トロイメライ / アヴェ・マリア コンスタンチン・シャピロ
尺八ギター合奏 船頭可愛いや / 好きだけれど 川本晴朗 外三名
至寶レコード
浪花節 正宗孝子傳 / 大石山鹿護送 桃中軒雲右衛門
浪花節 伊賀の水月 酒井雲
第二の『こゝは御國を…』 銃執りて 音丸・伊藤久男
思ひ亂れて 豆千代
落葉しぐれ 伊藤久男
ほんにあなたは 秋風 豆千代
吹く秋風 島津英夫
數へ唄の旅 藤本二三吉
海のジプシー 青山薫
瀧にゆられて 櫻井健二
薔薇の故鄕 ミス・コロムビア
★★★★★★
主題歌 永久の愛 ふ唄の 松平晃
P.C.L.「人生初年兵」主題歌 はりきれ！青春だ へ！サラリー・マン 中野忠晴 藤本 [illegible]
ジャズ ハバレセロナ パルセロナ 淡谷のり子
愛の星 別れのブルース 淡谷のり子 ハッピー・デーズ ベティ・稻田
君は滿洲 そんなお方があつたなら [illegible]
落語 手紙無筆 三遊亭金馬
小唄 都々逸 / 米山甚句
童謠 おみこしわつしよい さよならはいつちやい 大川
東京音樂學校生徒吹込（全三枚）
フェルウ 奏鳴曲 イ長調 M・マレシャル ピニヤリ
モーツアルト 提琴協奏曲 第四番 ニ長調 シゲティー トーマス・ビーチャム指揮 倫敦フイルハーモニック管絃樂團
交響曲 シダリーズと牧羊神 ピエルネ指揮 コロンヌ管絃樂團
獨逸民謠曲集 十二曲 リヒアルト・タウバー
管絃樂 フルート・セレナーデ / 背高衞兵の行進 オツトー・ドブリント管絃樂團
ピアノ リスト ハンガリー狂詩曲第十二番 ジャック・デュボン
室內樂 ブラームス 四重奏曲 ヘ短調 カムブソン・ドウソン・スターン
室內曲 聖家族の憩ひ 交響樂團
二重唱 歌劇「カルメン」より カルメンとホセの二重唱 コンチタ・スペルヴィア ガストン・ミチエレッティ
流行歌 三つの悲しみ / バル・ミーラ イムペリオ・アルヘンチーナ
流行歌 あなたの眼 / トボガン ダミア
タンゴ 情熱的なミロンガ / 彼はお揃ひで カルロス・ガルデル
主題歌 巴里の唄 / 好きでたまらぬ ジョルジュ・テイル
ダンスミュージック アリ・ババ / 上海 オスカー・カール
夕日は落ちて 豆千代 松平晃
あの街も この村も……
製造發賣元 株式會社 日本蓄音器商會

稀代の掠奪殺人犯 新京署員に逮捕さる

昭和六年公主嶺正隆銀行を襲撃し 本年八月同大信洋行池谷氏を射殺

犯人は天英事燕永陞

正隆銀行の行金二萬五千圓强奪 その他新京を中心に荒す

昭和六年九月五日公主嶺正隆銀行支店を襲撃し二萬五千圓を强奪本年八月十六日正午頃大信洋行公主嶺射擊場工事現場に於て池谷壽氏を射殺其他數十件に亘り掠奪强盜殺人等慘虐の限りをつくしてゐた有力なる兇匪天英こと燕永陞（二三）が四日午後新京署二田口刑事、呂刑事巡捕、宋特別巡捕の一隊に逮捕された

峻烈なる取調べにより今まで判明せる燕の罪業は昭和六年九月五日午前十一時三十分頃公主嶺櫻町一丁目二番地正隆銀行支店を襲つた匪首青龍の副頭目として部下二十名を

指揮 し行金二萬五千圓を强奪逃走其後一味の中八名逮捕され匪團を解散し、匪首金龍の副頭目として伊通縣下を荒し廻り昭和九年三月伊通縣城内祠陞當を襲つて三千五百圓を强奪、同六月伊通縣西門内李某方に侵入して五千圓を强奪昭和十年五月頃伊通縣東門外西燒鍋にて馬數十頭、騾馬卅頭を强奪して徐々に新京方面に侵入し來り同年六月頃新京特別市大同公園附近にて數回に亘り客馬車を脅迫して馬を强奪、新京附近の警戒嚴重を極めたる爲遂に公主嶺方面に移動し匪首新來好、金勝、天赦合等の合流匪に投じ同年八月十六日正午頃公主嶺大和町大信洋行出張所の現場公主嶺附屬地を距る北六支里射擊場新設工事に從事中の大信洋行社員池谷壽氏（五〇）が水源池方面を

視察 して現場に歸る途中農家李某方にて晝食を認め立ち出でる所を擁し人質として拉致せんとしたが果さず遂に所持せるローヤル拳銃をもつて射殺し再び伊通縣に潛入し惡事の限りをつくしてゐたものである

意外の捕物に 歡喜の新京署

一應の取調べが終ると共に新京署より二名の刑事が犯人を同行して五日公主嶺に赴き公主嶺署の應援の下に實地檢證を行つたが同署では意外の捕物に歡喜してゐる、なほ燕の今日迄の生立ちを調べるに彼は十八歳にて匪首青龍の部下となりいつしか副頭目の位置を占め爾來金龍、西來勝、海打、人和等の匪首に仕へ其の慘虐振りは泣く子も天英の名を聞けば止むといふ位で遂に新京署員の手に捕へられたことは天命と云へやう（寫眞は天英こと燕永陞）

大信洋行の 喜び

當時池谷壽氏が勤めてゐた日本橋通り大信洋行に快報を齎すと同店では同僚の敵が討てたかと大喜びで語る

まだ警察の方から何ら通知もうけてゐないので初耳ですがとう／＼捕つたですかこれも警察官の不眠不休の御努力のお蔭と感謝してゐます、早速とり敢へず神奈川縣にゐる遺族のものに電報で知らせたいと思ふ

陸軍機墜落 福田中尉落下傘で難を免る

【大分國通】五日午前十一時頃福田中尉操縱太刀洗飛行隊の陸軍機は大分縣下毛郡三郷村で機關に支障を生じて山林中に墜落し機體は燒失したが操縱者福田中尉は落下傘で難を免かれた

新京競賣所新設

祝町朝鮮銀行横に開設された新京競賣所は一般不用品も高價に買入れ最も安く賣るといふので非常な人氣を呼んでゐるが尚今後は豐富な品を取揃へ太子堂か公會堂に於て毎日二三回大賣出しを敢行する由

公衆電話所新設

去る十月十六日より電々會社では左記公衆電話所を開設した

▲新京敷島通公衆電話所 新京敷島通▲新京朝日通公衆電話所 新京朝日通八三號地

月ヶ瀬又優等 大連

に本店を有し支店特約店等を全滿各地に設置して斯界に一大雄飛を試みつゝある銘酒富貴長と月ヶ瀬の本舗大連森川釀造所に於ては年額釀造高五千五百石の巨額に達し近く一萬石に達せんとしつゝあるが例年關東州内に於て春秋二季に開催される清酒品評會に出品して常に壓倒的好評を博しつゝありて一昨年と昨年の如きも二回に亘つて優等に入賞し殊に過般朝鮮に於て開催された品評會及本年秋期の關東州內品評會等に於ては又復連續的優等入賞の榮冠を贏ち得て斯界の爲めに萬丈の氣を吐くと共に益々其販路擴張と前途とが祝福されてゐる

しるこの湖月 新京

銀座、近く出來る寄席の近くに甘いもの丶店「湖月」といふのが開店した、廣く明るく朗らかな店でしるこを始めぜんざい、ざうに、赤飯、おはぎ飲みものはカルピス、セーピス、ドリコノ等々二十種類主として婦人子供向き、同店の代表的なのはやはり、しるこである

今晩の主なる放送番組

▲七・〇〇清元其小唄夢廓（上）（東京）淨瑠璃清元壽美太夫外▲七・二五お笑ひ課題銅像と語る（東京）三遊亭圓歌▲七・五五映畫劇黄昏地藏（東京）片岡千惠藏外

けふの銀相場

國幣對金票 一〇〇圓〇〇
鈔票對金票 一二二圓三〇
國幣對鈔票 一
現大洋對鈔票 一

丸仲運送店の脅迫は 元同店の運轉手

事件は複雜化當局嚴重調査

十月二十五日附大連市信濃町丸仲運輸本社主人宛後藤政雄なるものより脅迫狀を送つた事件は大連丸仲運送店より新京富士町六丁目丸仲支店長宛に轉送し來り同支店ではどういふものか警察に屆け出ず內密にて犯人を捜査し二十八日市內八島通り附近にて犯人を逮捕し新京署に引渡したが犯人はもと同支店運轉手本籍熊本縣生れ松本繁喜（二八）である、署では事件を重大視し嚴重取調べ中であるが取調べの進展に伴ひ同支店の內容を暴露し事件は相當廣範圍に擴大するのではないかと見られてゐる（寫眞は犯人松本繁喜）

場內一齊檢索

首都警察では管下各署並に總領事館署と協力六日午前五時から同八時まで城內老市場の一齊檢索を行ひ竊盜、禁制品密賣の容疑者として六名を檢束した

邦人萬引男

五日午後七時二十分頃市內祝町太子堂內三中井支店賣出場に陳列してゐたロスキン地三揃洋服時價五十圓を店員の隙に竊取逃走せんとするを發見それと新京署に屆け出で直ちに署員があとを追ひ室町二丁目路上にて逮捕取調べると本籍京都府船井郡園部町五十七生れ現住所市內祝町二丁目官員業今西愛之助（二四）でなほ餘罪多數ある見込みである

民政部映畫檢閱室のボヤ

六日正午民政部警務司フイルム檢閱室より發火したが直ちに消防隊出動して消火に努めた結果大事に至らず消止めた

電話交換業務開始

電々會社では十一月一日より興安省博克圖電報局に電話交換業務を開始し同時に博克圖電報電話局と改稱した

電々課長挨拶

電々會社人事課長瀨田常男、文書課長田村彥藏、調査課長中谷彥太、監査課長三宅伊太郎の四氏は宣傳主任三井實雄氏の案內で六日午前着任挨拶のため來社した

ロシア汽船遭難

【京城國通】五日午前四時靜岡縣淸水沖でロシア汽船デルイドロフ號が遭難し無電局に救助信號を發したるを釜山無電局で感受した

チエッコデ杯選手 歡迎模範試合

【東京國通】日本庭球協會では廿三日廿四日早大コートでチエッコデ杯選手メンツエルヘヒト兩選手の歡迎模範庭球試合を擧行する事となつたが日本側選手は山岸、藤倉始め在京有力選手が出場の筈

民政黨元老 矢口長右衛門氏

【宇都宮國通】栃木縣民政派元老元貴族院議員矢口長右衛門氏は胃潰瘍のため五日午後四時半逝去した、享年六十九

賞勳局議定官 缺員四名 近く決定

【東京國通】賞勳局議定官は東郷元帥、富井樞府顧問官の兩大逝去、加藤寛治、菱刈隆兩大將が現役を退いた結果四名の缺員を生ずるに至つたので近く內閣に於て詮衡の上後任を決定することになつてゐるが樞府顧問官櫻井錠二、陸軍大將林銑十郎、海軍大將大角岑生、同小林躋造諸氏の親補を見るだらう

仙人掌

モンテカルロの豫告的廣告が出た、この冬は樂しいクリスマスが迎へられることだらう▲新刊『新京のプロフイル』といふ本を見ると、もはや現役から退いた若干の女性たちの寫眞が口繪に出てゐる、これぢやプロフイルも思ひ出の種にしかならん▲しかし、頁をめくつてゐると、仲々にユーモアのある記述があつて若い新京人には一寸だのじめる本ではあらう

天氣と氣溫

明日の天氣 南西の風晴一時曇
日の出 午前六時二十二分
日の入 午後四時二十二分
月の出 午後二時九分
月の入 午前一時五十五分
けふの氣溫 最高 二度七 最低零下 九度七

戀愛結婚十七年 離婚訴訟の公判

滿鐵某係長家の夫婦破綻

戀愛結婚が生んだ悲哀…十七年間の永い年月を經た今日妻は日本婦道を辨まへず且つ夫の名譽を傷けたとの理由で夫から妻に對し離婚訴訟の請求を總領事館裁判所に提起し同公判は五日正午から同所法廷で花輪裁判長係、下田檢事事務取扱で開廷された

原告 は新京地方事務所某係長秋田准（四四）被告は妻リコ（四二）（何れも假名）で原告代理近藤辯護士、被告代理黑田辯護士出廷（原告、被告とも出廷せず）開廷と共に原告は裁判長に、提出の訴訟理由の訂正を申出、訂正終るや裁判長は被告代理に右請求を容認するやと訊したところ被告代理は容認出來ずと答へ、つゞいて原告の訴訟に對し反駁すべき十七年前の昔二人が人目を避けて樂しく語つた甘つたるい戀路から今日にいたる間の夫婦生活を詳細に述べた末、被告は原告に對し

暴行 を加へたこともなければ且つ原告の名譽を傷つけたことはなく被告は原告から散々虐待されてゐると申述べた、裁判長は次回公判を來る十九日午後一時開廷し證人調に入る旨を述べ閉廷した、次回公判は被告證人として新京醫院々長塚本博士、千葉夫人を原告は原告の實兄並に原告の女中を申請した、この裁きはいづれに軍配があがるか興味ある公判である

冬…冬…冬

濛々と吐く煙突 戰場の如き貯炭場

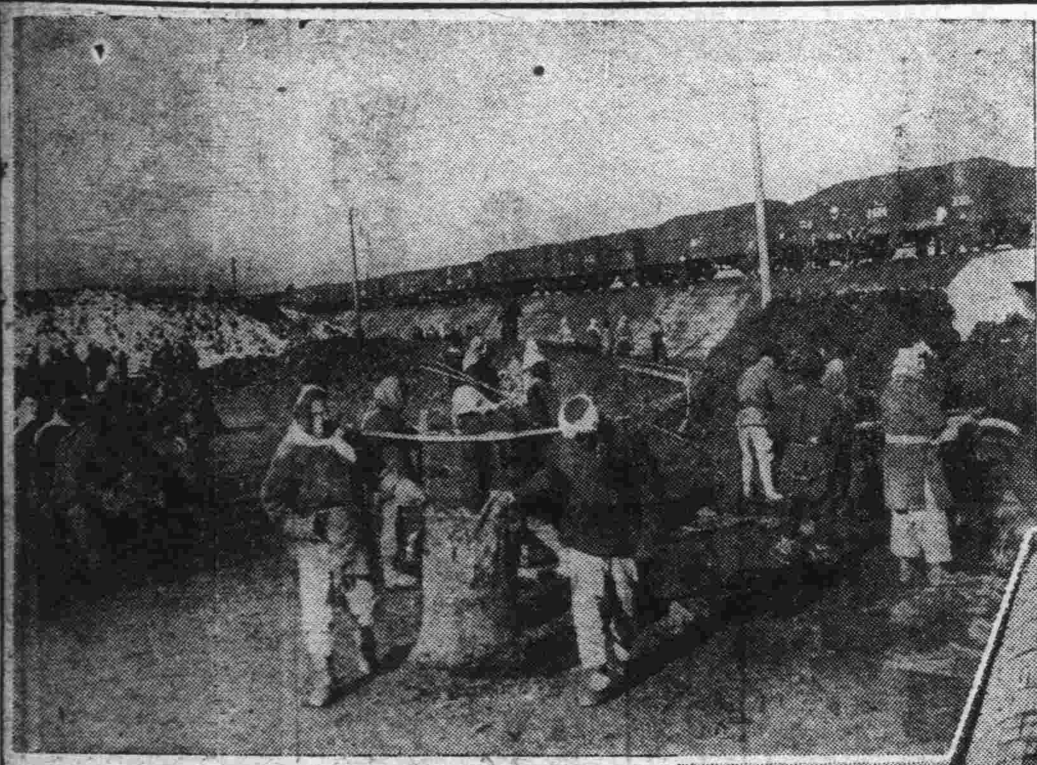

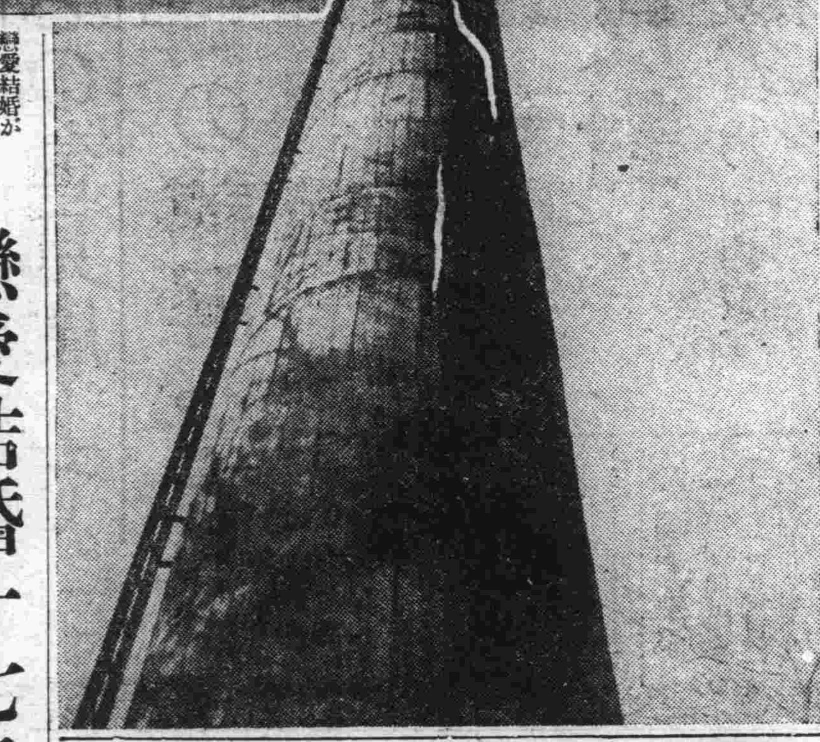

四日降雪以來急に寒さのおとづれ、新京市民もあはたゞしくストーブにペチカに石炭の需要は急激に增加し貯炭場は戰場の如き有樣だ（寫眞は新京貯炭場）

商品券 御祝の御進物に！ 米と酒 ダイヤ街 西村洋行 電三・二一〇一 三・五四五八

國産品●花茣蓙●上敷 疊の御用命は 鶴淡兄弟商會 室町二丁目公學校前 電話三―二四八二番

吉岡睿 年齢三十四五才
右の者當所の金錢拐帶逃走せし者にて若し各地に於て託兒所の名を以て援助を乞ふ場合は直ちに警察へ御通知願たし
大連滿洲託兒所 小林太作

荊妻慶子儀産後ノ肥立惡ク入院加療中ノ處藥石效無ク五日午後七時二十五分死去致候間此段御通知ニ代ヘ謹告仕候
追而葬儀ハ七日午後三時ヨリ曙町大正寺ニ於テ相營可申候
昭和十年十一月六日
新京特別市永昌胡同代用官舍八四號
夫 丹野保次
親戚總代 丹野三壽 淺井宏
友人總代 鈴木謙 佐野忠吉
都留國武

浪曲界の王座 巴うの子嬢 開演 十一月十一日十二日二日間 場所 於 記念公會堂 絶對前賣券割引等なし 入場料金八拾錢 主催 巴うの子嬢後援會

返品自由 返金自由 世帶道具の加藤陶器店 電話三―四八三八番 電話三―六五八三番

哄笑、爆笑の王者 漫談の奇才 横山エンタツ 愈々近日來演

廣告の御用は電三―三三〇〇番へ

身を刺す酷寒・勝又の防寒オーバ
防寒オーバ 特價百五拾圓均一 但五十着限り
裏毛各種御好により使用 衿毛アラスカ産カワウソ
新京 勝又洋服店 日本橋通六二 電話分局三―三四二五番

志るこ きぬた 日本橋詰新京會館西

誰が殺したか

（禁上演映）　國枝史郎氏　龍造寺瞻畫

二〇　第二の殺人　九〇

暦が掃撥されてから、一ケ月あまりもたつた。

吉祥寺驛を降りて、ブラリと、小家の疎な方向へ歩を進めた。もう道は、十二月の寒さであつた。

前方から、小僧が二人、なにか喋りながらやつてきた。

「おどろいたなア、とう／＼氣狂になつちやツたんだな」

「すごかつたな、あの、睨みつけてから、笑ひだしたときは、おれもよう、ゾクッと、からだが震くなつて、逃げだしちやつた」

「おめへ氣がつかなかつた？、さかつたぜ！」

「とても、喋らねえ臼ひだつたな、あれアなんていう臼ひだらうな

俺は息が詰る樣な氣がしたよ」

「あれがね、死人の臭ツて物ぢやねえかと思ふんだ、あんな厭な臭ツて、外にあるもんぢやねえ」

「あゝ威張、大きな事ぢや言へないが、俺達が一寸勝手口から中を覗いても、あの涌泥みつけたらう…だからきつと、何か惡いことしてゐたにちげねえぞ」

「さうだよ、俺もさう思ふんだ、きつと、なにか恐ろしいことがあるんだな」

「それにしても、なんだつてまた氣が狂つたんだらうなア」

「だつてお前初めから狂氣の樣な目で俺達をみたんぢやねえか」

「さういへばさうだ、初めッから、おかしくなつてゐたんだな」

「さうよ、それだから、あゝして一人ぼッちでゐたのよ」

「さうだ、初めッからおかしかつたのが、こんど、ひどくなつたツてわけだよ」

「宍にしても、驚いた。」

「あゝこわや、もうあんなところへ誰が嚕ものか」

「あゝおどろいた！」

二人の小僧は、立止まつてこんな會話をかはした。

水谷刑事は、道のかたはらにうづくまつて、煙草をスパ／＼やりながら、なにか人でも待つてゐるやうにして、すつかり、その會話を聽いてしまつた。これは、捨てゝおけないことだと思つた。

『おい、君達の今の話はほんとうかい？』小僧二人は、正直に、

『本當とも誰が噓を云ふもんか』

『さうか、そこへ俺を、案内してくれないか』

『厭だ、誰があんなところへ』

『いや、お禮はするよ』

『千兩もらつたつていやだ！』

『まあ、さういはないで、ね、二人に一圓やるから、そのちかくまででもいゝから』

『さうだなア………』二人は、コソ／＼と相談をはじめた。

『そのちかくまでだつたらいゝやいつてやらう』

『いつて見るか有難う……』

『ところで叔父さん、一圓はまちがひないだらうね』

『夫はやるよ、前金でやるよ』

『ありがてい！』

二人の小僧は、一圓貰つたので、すつかり喜んで先立て歩きだした。

そして行く途中、水谷刑事は、二人の小僧に色々質問してみると、だうやら映山らしい所があるので何かしら、小躍りする樣な喜びを感じてきた。

半町ばかり手前までくると、二人の小僧は、雑草の中の二階建の家をゆびさして、あれだといつた。

『叔父さん、もう歸るよ』

『いゝとも………』

二人の小僧は、一散に今來た方へ走りだした。

水谷刑事だけ、その一軒家にむかつて、一歩、一歩、ゆつくりとすゝんでいつた。

（この篇今野賢三作）

映画と演藝

（新映畫紹介）父帰る母の心

―第一映畫トーキー―

原作　菊池寛
口演　天光軒満月
監督　寺門静吉
脚色　原健一郎
撮影　竹野治夫

―キャスト―

黒田賢一郎…月田一郎
弟新二郎…夏川大二郎
妹おたね…山田五十鈴
母おたか…梅村蓉子
父宗太郎…芝田新
杉田信吉…武田一義

（梗概）富んでは居ないけれど母子四人、さゝやかながら幸福な家庭を築き上げてゐる黒田賢一郎一家の過去は苦闘の連續であつた。

それは二十年前、窮乏のドン底にある母子を捨て彼等の父宗太郎が曲馬團の女の色香に迷つて、そゝのかされ故郷を出發してしまつたからであつた、その時賢一郎は八つ、弟の新二郎はまだ母の乳房を欲する三つの赤ン坊、その上母のおたかは末の妹おたねを身籠つてゐた。當然彼等の上にのし掛つて來る生活の困窮は遂に彼等をして月の夜築港から身を投げて母子心中を計らしたが、然し幸ひ三人とも救助されたのだつた。

◇…………◇

それからの一家は文字通り艱難辛苦母は賃仕事などを、殊に兄の賢一郎は十の年から縣廳の給仕や何やかと勤め弟の新二郎の勉學の資を稼がねばならなかつた紙も筆も墨も、勿論滿足に買へよう筈がなく、教科書さへ寫本を持つて登校する有様だつた。父なき故のこの困苦、賢一郎は身に沁みて父を恨むと共にせめて弟や妹にこの苦しみをなめさせまいと夜の目も寢ずに働いたのだつた。そして―今は平和な幸福な毎日を迎へてゐた。新二郎は小學校の教員を奉職し中等教員檢定試驗の勉強にいそしんでゐるし、綺麗に大きくなつた妹おたねは同じ村の杉田校長の息子信吉との間に緣談さへ定り、賢一郎も町の役所に勤めて相當な地位を與へられてゐた

◇…………◇

この靜かな平和な家庭に突如波紋を投じたもの、それは旅先きで老ひ衰へ、見る影もなく零落した父宗太郎が歸つて來たのだ。母も新二郎もおたねも、昔の恨みを忘れてその父をいたわり迎へた。然しこの父故にあらゆる辛酸をなめた賢一郎は斷乎として受入れなかつた。

「僕達には父親はない、あればあんな苦勞はしはせん、あなたの子供達は二十年前既に築港から投身して死んでゐるあなたは父親の權利を二十年前既に捨てゝゐるのだ」と。

それには全く返す言葉もない父だつた。宗太郎は悄然當途もなしに今は唯一の頼りであるべきこの家を出て行かねばならなかつた。賢一郎とても人の子である何で親が憎からう、母や弟や妹は必死になつて兄に哀願した、賢一郎の胸に、全身に、暖い親子の、肉親の血が、情が蘇つて來るこみあげて來たそして叫んだ

「新二郎！お前行つてお父さんを家に呼び返して來い!!」（七日より長春座上映）

高級麻雀　紅ばら麻雀倶樂部　曙町四丁目十二　電五三四八番

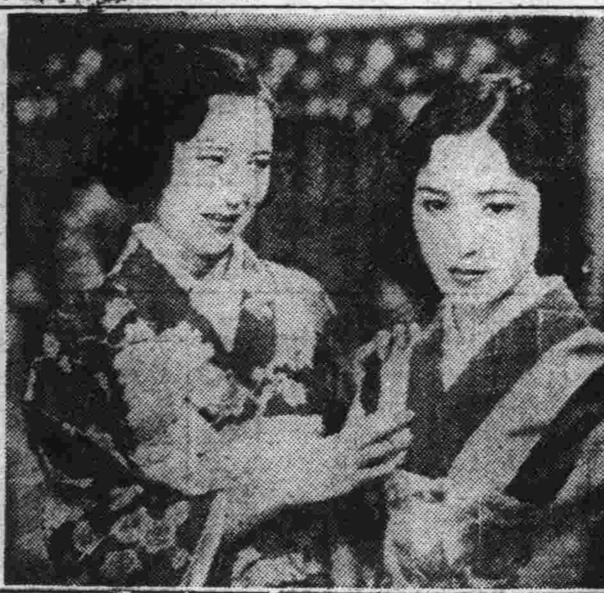

絹の泥靴

P・C・L作品、かつて新京映畫鑑賞會の手で公開されたことがあるが、佐藤紅綠原作の通俗社會小說の映畫化といつた意味で好評を博したものである「絹の泥靴」という題名からも想像出來るやうに、現代の社會面的事象の中に苦難する一女性の姿を描いてみせたもので、竹久千惠子の好ましい演技が物語りに精彩を添える、助演者は千葉早智子、細澤修、細川ちか子、丸山定夫、佐伯秀男等、キャメラは三村明が擔當する、スチールは細川ちか子と竹久千惠子（六日より新京キネマ上映）

中國映畫「漁光曲」日本に紹介　S・Yの千葉理事が携行

中國映畫の輸入紹介についてはかねて日本側當業者間において問題となつてゐたが、今回S・Yによつてこれが實現に先鞭がつけられた、即ち先般來より中國各映畫會社を廻つて恰好の作品を物色中であつたS・Y理事千葉吉造氏は聯華影業公司一九三四年度作品サウンド版「漁光曲」に白羽の矢を立て、同公司と折衝の結果交渉成立、去る二十九日出航のPマッキンレ・號で同映畫一本を携行、東京、大阪各地で試寫會を開きその結果をみて全日本に紹介の手續きをとることとなつた、しかして同映畫の紹介に際しては、これを記念する意味からして同映畫主演俳優王人美女士の日本招聘も計畫されてゐる模樣で、もしこれが實現せば日本映畫界及び中國映畫會何れの立場においても劃期的な試みといふべく各方面よりの期待甚大なるものがある、尙また、果して中國映畫が、この「漁光曲」によつて商品映畫として今後日本映畫界に人氣を博する契機を齎すや否やの興味もあり、とまれ最近の珍しいニュースとして問題視されてゐる

雑音

近い滿洲より一足お先に中國聯華影業公司の佳品「漁光曲」がS・Yの手によつて日本に紹介されるといふ、もし商品的に成功すれば何處かの手で再び、今度は邦人目當に滿洲に舞ひ戻つて來るのであらうが、これにしろ先頃の「大路」にしろ、水準に達した中國の映畫は、何んとかして逸早く一般に紹介されないものであらうか、折角手近くまで來てゐるのだ商品映畫としての價値如何は暫く別問題としても、意義ある試みではないかと想ふ、西洋映畫同樣、容易に接する機會に惠まれたいと思ふのである▲新京キネマに「彌太郎笠」がかゝる、この所千惠藏もの總ざらひの格構である、たまには新しい作品にも接したいと思ふが、やつぱり一館あるものがないとお互に寂しがらねばならぬらしい▲長春座も次週は洋ものを加へた二番線級のプロであるらしい、この所聊か寂しいことである

新京キネマ　「彌太郎笠」大會　六日より寫眞替り

新京キネマ六日よりの番組は千惠プロの「彌太郎笠大會」を中心にメトロ、P・C・Lの作品を組んだ三本立多彩な編成である

△千惠プロ「彌太郎笠」子母澤寛の原作を稻垣浩が脚色監督した千惠プロ佳作の一つである、前後二篇に分れ、繩張りを奪はれ、淺落の悲運に喘ぐ一家、その一家の一人娘を助けて彌太郎一生の華々しき活躍を描いて、仁義もの最高の境地をゆく、助演者は山田五十鈴海江田譲二、市川小文治、山本禮三郎、鳥羽陽之助等いゝ顏振れが並ぶ、キャメラは石本秀雄

△メトロ「キートンの迷探偵」間拔けたキートンの探偵ぶりがみものである、あれだけ喜ばれたキートンもトーキーになつてからは影が薄いそんな意味でも懷しめるものがあらう

△P・C・L「絹の泥靴」別項參照

今日の演藝界

▲長春座―六日限り、右太衛門の「千石鶴」高田浩吉、及川道子の「女性の切札」山田五十鈴、夏川大二郎の「折鶴お千」

▲新京キネマ―六日より三日間、片岡千惠藏の「彌太郎笠大會」竹久千惠子、千葉早智子の「絹の泥靴」バスター・キートンの「迷探偵」

居住消息

▲古畑巴氏（長野縣）大通から曙町四丁目十四番地へ

轉居

▲松澤義繼氏　北安路から曙町二丁目十二番地笠井方へ
▲吉村治太郎氏　花園町から露月町四丁目二號谷口方へ
▲宮山哲彦氏　露月町から興安大路四百三十五號へ
▲北崎永利氏　興亜街から花園町三丁目四十二號ノ四へ
▲分部鎮氏　興安街から清和胡同六百三號へ
▲菊岡貢氏　中央通り梧桐町二十九號へ
▲山口保氏　山吹町から平安町三丁目三號ノ七へ

死亡

▲水江滿氏（室町二丁目十一番地）四日午後零時五十分死亡
▲尾崎政吉氏（朝日通り三十三番地）四日午前二時死亡

木曜　十一月七日　舊十月十二日
丁亥　先負　除　井宿

●一白の人　衆人と親交深ければ援助引立ありて萬事吉　庚と壬と癸が吉
●二黒の人　奮鬪も好けれど無理を通さんとして失敗す　丙と丁と申が吉
●三碧の人　萬事整調して思ひ通りに運び得る幸運の日　甲と乙と庚が吉
●四綠の人　上下の德望厚く榮轉發達の吉祥を含める日　庚と辛と癸が吉
●五黃の人　貧富成否は努力と怠慢との鬪り合せの如し　申と壬と癸が吉
●六白の人　四圍を熟視して身の處置を誤れ善悪の別れ　乙と申と壬が吉
●七赤の人　勢に任せて腕を振はんとせば痛手を蒙る日　丙と壬と癸が吉
●八白の人　計畫漸々と順調に進み行く日開店婚姻亦吉　丁と申と壬が吉
●九紫の人　多難勞苦に身心疲れ果つる日後の好機待て　丙と丁と庚が吉

今秋の大ヒット!!

ほんに貴方はつみな方

淺草　美ち奴　唄

佐藤惣之助作詩　古賀政男作曲

淺草美ち奴

作曲界の鬼才古賀政男　珠玉の美聲美ち奴と　待望の名コンビ　美ち奴テイチク專屬入社第一回發表

古賀政男

あゝ戀無情　淺草美ち奴　木村　肇

流行歌　古賀政男作曲

益々好評の日活太秦映畫主題歌
のぞかれた花嫁　日活スター杉狂兒
「男のまごころ」主題歌　波止場がらす　ディック・ミネ
さむらひ鴉　楠木繁夫
「あばれ行燈」主題歌　やくざの唄　楠木繁夫

賣捌元　新京寶山洋行

テイチクレコード

防寒の御用意は金泰で

毛皮類　防寒帽子　多數入荷

日本橋通り　和洋百貨　金泰洋行

電話大和分局　③三―二一五九番　三―二三八八番　三―四九七二番

（入方ハ料理師ヲ取締リ且ツ專門的ニ御世話致ス者デス）尙新京調理研究會トシテ一般希望ノ方ハ多少ニ拘ズ一定ノ場所ニ御集リ御通知有之次第參上講習致シマス　但シ無料、食堂及賄等引受御相談ニ應ジマス

入方　松清

新京割烹調理師　入方松清

三笠町二丁目一五ノ一　電⑥四三六

あんま　灸　鍼

東一条橋々詰　九州堂療院

電話六五〇九番

古賀法律事務所

辯護士　正七位　前判事

日本橋通新京百貨店裏　電話③二一一四

料理　大吉

富士町　電話二―二二五番

備完一洲滿　犬舍

入院、育成、分娩、一時預り、收容四十頭　セパード売買仲介　診斷、鑑定　予防注射、狂犬病

（タジマ）

新京犬猫病院

滿鐵病院東隣　電五四一一番　東三條通四四

▼時計と▼眼鏡

蓄音機　貴金屬　修理念入　期日正確

日本橋通滿電バス停留場前

大正堂時計店

電話③六五六八番

謹告！

弊店釀造の富貴長及月ケ瀬の兩銘酒は本秋關東州内に於て開催されたる清酒品評會に於て優等に入賞金牌授領の榮冠を捷ち得たる最優良品にして切に各位の御愛飲を賜り度く茲に謹て御推奬申上候

敬白

曙町二丁目

森川新京支店

電話③三八〇八・③五六二四番

松竹映畫　流れ唄「月の出潮」主題歌

ポリドール專屬　高田浩吉唄

島の流れ唄

しゃぼん玉の唄

流行歌は　ポリドールから

ポリドールレコード

吉野町四丁目　新彩社

アンマ　電六七二七　清水

讓店

市内目拔の場所（飲食店）目下盛業中なるも家庭の都合上歸國に付格安に至急讓渡致しますから御希望のお方は左記へお問ひ合せください

二條橋詰　電話分局三―五二六四番

八島旅館内　中島まで

デパート式

日乃出屋食堂部

ノンビリとした明い氣持の良い大ホール

●御休息に●御會食に御利用下さい

吉野町一丁目十九

電話大和分局三―四〇二四番

十一月一日現在 鮮米豫想收穫 千七百八十餘萬石

【京城國通】朝鮮總督府發表に依れば十一月一日現在朝鮮米第二回收穫豫想高は千七百八十五萬二千三百三十三石にして第一回豫想後に於て局部的に霜害、霜害を蒙りたる所あるも氣溫其の他氣象狀態は適順なる爲第一回豫想に比し三萬六千四百八十五石の增收で前年實收高の千六百七十一萬七千二百三十八石に比し百十三萬五千九十三石の增收である

滿洲の毛糸輸入 本邦品獨占の傾向

滿洲に於ける最近の毛糸の輸入を見るにほとんど日本製品を以て獨占されるに至つたことが注目される、昭和六年に於いて毛糸の輸入數量は僅か二萬封度に過ぎなかつたが、事變後は滿洲國の成立とともに情勢の變化に伴ひ、貨幣の關係及び相場の好調及び關稅手續の好轉によつて日本製品は一時に輸入旺盛となり、從來とは比較にならぬ安價品が市場に供給せられるに至つた即ち昭和七年には前年に比し一躍十倍といふ盛況であつた然るに八年以後は爲替相場の漸落、國民經濟界の不況深刻化等のためその輸入數量減じ約五十萬封度となり、九年度には四十萬封度に減じた、ただ數年前までは外國製品が英國、波蘭、獨乙方面より相當輸入されてゐたが最近は本邦品の技術向上により品質改良され、外國品に比し何等遜色ないまでに發達し、高價な外國品が漸次驅逐され現在では僅かに英國製その他少量の輸入を見てゐるだけである

國線運輸收入 增加

康德二年四月以降九月に至る半ヶ年間に於ける國鐵全線運輸收入概算は累計三千六百九十七萬圓に達し、前年同期の累計二千八百八十四萬九千圓に比較すれば八百十二萬一千圓、即ち二割九分弱增といふ著しい增加を示してゐる、局別による內譯は次の如くである(收入金額單位千圓)

△旅客

	人員(千人)	收入
奉天	一、〇六六	三、七七〇
吉林	一、二三四	一、七八七
哈爾濱	六〇五	一、〇一九
廣軌線	一、三五五	三、四二〇
齊々哈爾	六五八	一、〇三一
合計	五、三一九	一一、五五四
前年	五、六二五	六、五九五

△貨物

	數量(千噸)	收入
奉天	一、四二六	五、〇八七
吉林	一、六五四	五、七五一
哈爾濱	一、三三三	四、三八一
廣軌線	一、三〇四	六、四三九
齊々哈爾	一、二七二	四、一二一
合計	六、八八一	二四、一七二
前年	四、九九〇	二一、四四七

△其他收入

	其他收入	收入總計
奉天	一七三	八、八八八
吉林	四四	一、五八三
哈爾濱	一七	五、四一八
廣軌線	七五	九、九三五
齊々哈爾	一五一	六、一〇一
食堂車收入	四〇六	四〇六
車輛使用料	五七六	五七六
合計	一、三二四	三六、九七〇
前年同期	八〇七	二八、八四七

內地生糸高値に 滿洲柞蠶も奔騰

生糸相場の奔騰に內地農村は久し振りの活氣を呈してゐるが、滿洲柞蠶も內地蠶に釣られ、加ふるに未曾有の減繭と製糸職工難で遂に去る二十三日藥水糸六百圓、灰糸二等四百圓に達し、二十五日には藥水糸六百二十圓、灰糸二等四百二十圓といふ柞蠶界未聞の數字を示すに至つた、これとともに原料柞蠶も昂騰し千粒二百七十錢といふ高値に副業農民は驚喜の態である

吉林實業廳 柞蠶奬勵に積極乘出し

【吉林國通】滿洲國に於る柞蠶の年產額は約一千二三百萬圓に達し對外貿易に於ては大豆の次位を占め第二位となり滿洲國の重要產物となつてゐるが現在に於ては福井、富山兩地方を中心とする日本內地の需要旺勢を極め到底之が需要に應じ切れぬ狀態にも拘らず昨今南滿地方に於る柞蠶事業は微粒病の發生に依り其の前途は悲觀されてゐる現狀に鑑み中央實業部ではこの點に着目し特に新年度豫算に柞蠶事業奬勵費を計上して山間各縣に於る柞蠶事業の奬勵をなすこととなつてゐる

しかして專門家の調査に依ると、南滿を除く地方に於ては吉林省が最も養蠶に適しその指導方法如何によつては相當將來性を有すること判明せるため吉林省實業廳に於ては中央部の指示により目下その調査を進めてゐるが、省內では磐石、敦化、樺　各縣地方が最も有望視されてゐるので、實業部では近く奉天省內、蓋平、西豐兩縣より蠶繭移民を募集して省內に入れ前記三縣より漸次全省に亘り柞蠶事業奬勵に乘出す方針の如くである、然して養蠶は一戶當り約一町歩より三町歩までの使用が可能で其使用期間春期五十日、秋期四十日位にて農閑期に相當するため農村の副業としては最も有望でありその利益金も一町歩當り三、四十圓となるので昨年以來疲弊の極に達してゐる奧地農民の自力更生といふ見地から見ても相當意義あるものとして期待されてゐる

米國銀買上 並に新產銀受納高

【ワシントン四日發國通】財務省發表、米國銀國有令に基き前週中に買上げられた銀塊は二千オンス、又前週末に造幣局に受納せられた國內新產銀は百十四萬六千オンスで一九三四年八月九日以降今日までの銀國有令による買上高累計は一億一千三百一萬四千オンスである、尙一九三三年十二月二十七日以降今日までの國內新產銀受納れ高は五千二百廿四萬六千オンスとなつた

紡績聯合會操短委員會を開催 現行率据置有力

【大阪國通】紡績聯合會では來る八日、一月以降紡績操短委員會を開催するに決定した而して一月より三月までの操短率に就ては現行率(二割六分二厘)据置きが有力である その理由左の如し

一、十一月及び十二月綿糸生產高は二十九萬四、五千梱一月より三月は二十九萬八千梱乃至三萬梱を豫想され

一、悲觀されてゐた綿布輸出も順調で本年は二十六七億ヤードの新記錄を示現するものと觀られる、又一月以降も月平均二億ヤード臺は持續するものと豫想される

一、伊エ紛爭、歐洲政局不安定の國際情勢並に米高、生糸高、株高等の內地情勢の好轉等環境良好を移し市價昂騰を來し採算は漸次有利となつたこと

日蘭海運會商 本月中旬 神戶で再開

【東京國通】中絕中の日蘭海運會商は本月中旬愈々神戶に於て再開される段取となつたので本邦側の海運代表寺井南洋海運專務は六日神戶に赴き目下來朝の途にある蘭印代表との折衝準備を進めることとなつた

圖們、寧安方面 農作物作柄良好

【吉林國通】圖佳線圖們、寧安間各沿線愛護村は昨年の氣候不順により農作物の收穫不良にして本年春期播種用種子の持合せさへ無い狀態であつた爲、吉鐵に於ては本年四月大豆三萬瓩、小麥一萬五千瓩の種子を配布作付を行はしめたが、本年も氣候不順にしてしかも九月中旬降雪、結霜を見たので貸付種子の回收に就き相當憂慮されたるも農作物は大體平年作以上その品質も良好にて村民は競つて返却、豫期以上の回收成績を示してゐる、然して純朴なる村民は路局の恩惠に深く感謝し且つ愛護村の如何なるものかを充分認識して匪情報告鐵路事故防止鐵路巡察等の任務に喜々として協力してゐる

土建協會近く 天津出張所新設

滿洲土建協會では北支經濟開發の進行に伴ひ、今後北支方面に於いて建設工事の勃興すべきことが豫想されるので、この情勢に備ふるために過般來該地方に協會出張所を設置すべく協議中であつたが、いよ〳〵これを實現、天津出張所を新設せしむるに決し、近く適當の人選をなし駐在員一名乃至二名を派遣する筈である

十年度全國 麥實收高

【東京國通】農林省發表、十年度全國麥實收高左の如し

大麥	七、二八七、九九八石
裸麥	六、六三三、七六九石
小麥	九、六六二、一九七石

日銀週報

【東京國通】

發行兌換券	一、三五二、八九九
正貨準備	四九五、三一五

△保證內譯

公債	二三八、四六〇
政府證券	一〇一、〇七六
證券	一七四、九六八
手形	三三、八七三

香丁屋支店 東一條通 電六二二三

滿洲經濟夜話 (23)

戰爭は破壞もしたが 建設に役立つた 日露戰爭の「滿洲景氣」

ロシアによる鐵道の敷設、その租借地及び鐵道附屬地に於ける市街施設、工場の建設駐屯軍の消費等々のために、多くのルーブル貨が土民の手に落ち(つまりそれは曾つてこの地に持たれた一種の「滿洲景氣」だつたのだと言へよう)それは漢人移民に强い刺戟を與へたのであつた。これとともに、これに對抗して滿國の官憲が、露國の勢力伸張の向ふを張つて、植民の援助に(曾つての封禁政策などは忘れはてたやうに)精力的な活動をしたのは妙味のある所であつたらう。

一九〇四年から、かの日露戰爭が起つた。一見、それは滿洲經濟を破壞したやうに考へられるであらうが、實は北滿への移民誘導の一大動機となつたのだつた。又、非戰區域では、活潑な經濟活動が行はれたものである。

英文『滿洲經濟史』は次のやうに記してゐる。

「露國軍部當局によれば、日露戰爭中、露國軍隊は食糧、糧秣合計六千六百四十三萬八千プードを(それは二、三九六、四一八、六六〇ポンドに換算される)を消費した、その中五千六百三十九萬プード(二〇三三、九八七、三〇〇ポンド)すなはち八五%は、土着の生產品—大部分は北滿の生產品—によつて供給せられたといふ」

支那海關年報にも

「日露戰爭は、露西亞の在滿勢力をこそひどく破滅させたが、しかしハルビンの發達には大きな役割を演じた。若し戰爭の公的な數字を取れば、多數のルーブルがハルビンを通つたことが判るであらう、そしてやつと六年ほど前にその存在が知られたやうな土地にそのルーブルが莫大な影響を與へたであらうことは容易に想像出來る所である」との意味を述べてゐる。

長壽

九月中旬から日本の株式市場は意外な好況を呈し來つてゐる、これは伊エ戰爭の擴大、永續性ある事を豫想されたのが主な動機で、和協工作とやらが傳へられると若干戾ひの貌だ。而し、ファシズム伊太利のエチオピア遠征の成功は今後の歐洲各國の政局に重大な影響を與へるに違ひない、國際關係の動搖はますます濃厚となるであらう▲英國の來るべき總選擧には軍備擴張がスローガンとして揚げられるだらうといふ、軍備が充實しなければ世界の平和を支持出來ぬといふ世界的風潮だとすれば軍縮會議の如きも一片の儀禮でしかない事にならう、從つて世界的に軍備擴張の景氣來るかとの豫想も持たれるわけである、軍備インフレが世界を通じての傾向となり株式市場もこれに順應して動いて來るといふ順序である、まあわれらはこの場合にも日本の地位が良くなるに違ひないことを喜んでいいやうだ▲「爽やかに初冬の朝日照りわたる」

商況欄 (十一月六日前場)

海外經濟電報

倫敦銀塊 二九片一六分五
同 先限 二八片八分七
紐育銀塊 休
孟買銀塊 六六留比一六分三
米英爲替 休
米日爲替
米支爲替
スチール 會
アナゴンダ
英日爲替 一志二片六四分三
英支爲替 一三弗四分一
印日爲替 七七留比八分一

▲米棉
現物 十二月限 一月限 三月限 五月限 七月限 十月限 休會

▲印棉
ブローチ 二一四留比
オームラ 一九六留比
ベンゴール 一四九留比

▲市俄古小麥
十二月限 九七仙八分三
一月限 九三仙四分三
三月限 八九仙〇〇〇

▲カルカッタ麻袋
青筋 休
鐵筋 會

金銀市況

●上海標金
本寄 二四九、〇
步 四七、五 / 五五、〇 / 五三、〇

●大連金鈔票
寄付 二二、四〇
引 二二、一五
出來高 六万
十二月十三日限 寄付 二三、四〇
十二月廿八日限 出來不申

●大連鈔票銀大洋
出來高 二六〇万
現物 一三八、〇〇 一三八、四〇

●奉天國幣金票
現物 一〇〇、〇〇 一〇〇、〇〇
十一月廿八日限 出來不申

●奉天國幣鈔票
現物 二二、四〇 二二、八〇
十一月廿八日限 二二、四〇
寄 引 二二、九〇
出來高 一九〇万

●哈爾濱國幣金票
現物 一〇〇、〇〇
十二月十三日限 十二月廿八日限 一〇〇、〇〇

爲替相場

●安東國幣金票
本寄 引 出來不申
現物 一〇〇、〇〇
十二月十三日限 出來不申
十二月廿八日限 一〇〇、〇〇

▲上海爲替 ▲日本向
第一回賣買 一〇四、〇〇
第二回賣買 一〇三、五〇 一〇四、〇〇

健康第一 皆樣の藥局 國際藥局 南廣場 電五三九五番 强壯劑と化粧品

▲倫敦向
第三回賣 一〇四、〇〇
第一回賣買 一志二片一六分九
第二回賣買 〃
第三回賣買 〃

▲紐育向
第一回賣買 二九弗八分七
第二回賣買 〃

▲大連爲替 ▲上海向
九六、〇〇 一〇一、六〇
九五、五〇 一〇一、二八
九六、一〇 一〇一、二〇
九五、六〇 一〇二、五〇
九六、〇〇

▲臺灣向
九八、九〇 九三、六〇
九九、〇〇
九九、五〇
九九、〇〇

▲阪神日米爲替
第一回賣買 二八弗四分三 一六分三

▲阪神日英爲替
第一回賣買 一志二片 一六分一

株式相場

▲大阪株式(短期)

	寄	引
新	九七、五〇	—
新	一四〇、五〇	—
大鐘	一六、〇〇	一三、五〇

▲大連株式(短期)

	寄	引
東新	三一、〇〇	—
日產	一六、六〇	—
五品	一六、一〇	一一八、七〇
豆新	六〇、五〇	—

▲奉天株式(短期)

	寄	引
銭鈔	七九、〇〇	七八、一〇
東新	一四〇、〇〇	—
滿鐵	—	—
二新	—	—
日產	—	—
鐘新	—	—

▲大阪株式(短期)

	寄	引
滿取	一五九、〇〇	一五九、〇〇
東新	九七、五〇	九六、五〇
大新	七九、一〇	七七、四〇
日產	三六、七〇	—
五品	三三、三〇	—
豆新	一四〇、〇〇	一三八、〇〇
鐘新	六〇、〇〇	六〇、〇〇
滿鐵	三五、六〇	三五、六〇
二甲	一六、一〇	一六、一〇
電乙	一三、一〇	一三、一〇
同拓	一五、四〇	一五、四〇
東興	三三、一〇	三三、一〇
滿先	一七、一〇	一六、七〇
優毛	一六、五〇	一六、六〇
日畜	五七、六〇	五六、五〇

商品市況

▲大阪棉糸

	寄	付
十一月限	二二〇、一〇	二〇九、九〇
十二月限	二〇八、〇〇	二〇七、六〇

▲大阪棉花
一月限 二月限 三月限 四月限 五月限 [illegible]

▲大阪人絹
當限 先限 [illegible]

●大阪期米
當限 中限 先限 [illegible]

特產市況

●大連大豆
袋込 十一月限 十二月限 一月限 二月限 三月限 [illegible]

●同 豆粕
現物 十一月限 十二月限 一月限 二月限 三月限 [illegible]

●同 豆油
現物 十一月限 十二月限 一月限 二月限 三月限 [illegible]

●同 高粱
現物 十一月限 十二月限 一月限 二月限 三月限 [illegible]

●哈爾濱大豆
十一月限 十二月限 一月限 出來高 [illegible]

●同 小麥
十一月限 十二月限 一月限 出來高 七車

▲神戶豆粕
十一月限 十二月限 一月限 二月限 三月限 [illegible]

新京取引所市况

(十一月六日前場)

●大豆 現物(一石値段) 定期(混合百片値段)

	寄	引	出來高
現物	一三、四〇		三車
十一月限	四、二〇	四、〇四	一〇一車
十二月限	四、〇四	三、九一	七車
一月限	—	—	
二月限	—	—	
三月限	—	—	
四月限	—	—	

●高粱
現物 十一月限 十二月限 一月限 二月限 三月限 四月限 —

●鈔票對金票
十三日限 圓 二十八日限 圓
寄 引 出來高

●國幣對鈔票
十三日限 二十八日限
寄 引 出來高

國幣對金票 鈔票對金票 國幣對鈔票 現大洋對鈔票

▼生花 ハルビンモスト ▼造花 ワヤ村田支店 ▼骨董 ヤマカミ 電話三―一一九〇番

新京キネマ 電話二〇六八番
六日より 階下五十錢
彌太郎笠大會 片岡千惠藏主演
絹の泥靴 千葉早智子 丸山定夫 主演
キートンの迷探偵

長春座 電話三・三四番
四日封切 三日間
折鶴お千
千石鶉
女性の切札
第一換書・サウンド版 夏川大二郎・山田五十鈴
右太プロ 秋山耕作監督 市川右太衛門・坪內美子
蒲田特作 野村芳亭監督 高田浩吉・及川道子
料金 五拾錢

貸家
一、場所 新京大和通り六十一ノ三及四(住宅)
一、間取 六疊、六疊、二疊
一、同 八疊、六疊、二疊
一、設備 煖房、フロ場
新京大和通り六十一ノ三有隣生命代理店 大滿鑛山公司
電話三―三七九四番 松本繁之

下宿
一、六疊、四疊半
一、二食付
一、三十五圓より六十圓迄
御希望の方は左記へ御問合せ下さい
電話(2)一〇三八番(太田)

貸住宅
高級住宅 階上、十、六、應接間十二、溫水煖房 房水便階下、八、七半、三
閑靜で日當り良く吉野町市場にも近く便利外にも新築住宅あり家賃面談
電話三―二九四八番

ハルピン モデルンホテル 電話2318.3818.5559
百部屋ノ中五十部屋ニハ各々風呂洗面所ガ附イテイマス。部屋代ハ一日ニ付キ國幣1.50ヨリ御在イマス
レストラン ランチ(二皿65錢) ディナ(一皿50錢) 其他飲物等ハ價格低廉 宴會ハ一人前
カフェー ザクスカ(三種25錢) 飲物(40錢) 御輕食ハ價格低廉
國幣2.50ヨリ 出來ます サロン及バンドハ毎夜七時カラ始マス
ホテル專屬娛樂場 アメリカンバー シネマトーキー 紳士淑女ヘノ理髮所 撞球場
ホテル事務員ハ日語英語露語滿洲語ヲ解シマス

貸家
格安御貸し致します左記御照會下され度
安達街六〇六號新築家屋二戶 六疊八疊四疊
清和街七二一號 住吉 電話二―二二四一番
慈光路隆盛洋行 電話二―三七八〇番

パン菓子製造工場ヲ讓ル
居拔キノママ 御希望の方は祝町五ノ一四 電話三―三一三八 鎌田マデ

尋ね犬
セパート牡生後一年三ヶ月身長七〇センチ
毛色黑褐色
御連の方には薄謝を呈す
新發屯北安路五〇五 電話二―三五二九番 佐々木公館

●廣告の御用は電(3)三〇〇番へ●

賣貸家
一、場所 錦町三丁目七番地(敷地八十坪煉瓦造り平家)
一、間取 (洋間)八疊、三疊、(日本間)八疊六疊六疊
一、設備 溫水煖房水洗式便所
御希望の方は
新京特別市新發屯淸和街第一〇一號
東亞興業株式會社新京出張所
電二―四九三五番

國產最高級品
豐富入荷
舶來優秀品のオーバー
背廣モーニング生地
カワウソ毛裏銀狐等
特別價格にて御分け致します
移轉廣告
皆樣の御引立により日に隆盛を極め厚く御禮申上候今回業務擴張の爲左記へ移轉し各種生地及毛皮等豐富に取揃え營業致居候間何卒倍舊御引立の程願上候
浪速町二丁目二番地(東一條通と公學堂グラウンド角)
吉原洋服店
電話三―四八九六番 振替大連一七六五番

鍼灸 あんま
高橋療院
梅ヶ枝町四ノ十四 電五八六七

附屬品直輸入 責任販賣
貸玉台致します
仲屋 玉突臺製作所
新京梅ヶ枝町三ノ三〇 電話(3)六二九一(撿) 振替奉天一五八番

電氣寫眞 特別割引中
△お急ぎの方には特に御相談に應じます
△出張撮影も致します
新京東一條通りダイヤ街際
二葉寫眞館
電話(3)六四七一番

扶桑自慢 ビーフステーキ と 東京式トンカツ 新京第一
HOMELIKE GRILL ROOM
扶桑グリル
日本橋通・朝日通角 市營アパート地階
御家庭的な洋風御料理

大正九年十二月十四日 第三種郵便物認可

新京日日新聞

朝刊

【本紙朝夕刊十二頁】

本紙定價 一部五錢 一ヶ月壹圓 郵税一ヶ月拾五錢
廣告料金 普通一行 壹圓五拾錢 特別一行 貳圓五拾錢
發行所 新京永樂町四ノ一 新京日日新聞社
電話 編輯部專用 三一二五 營業部專用 三二〇〇
發行人 十河榮忠
編輯人 松本勇
印刷人 水越內之介

英支借欵問題重大化
四國の狀勢に鑑み 借欵成立は確實
相當露骨な英國銀行の援助
民間借欵の形式か

【上海六日發國通】國民政府の通貨改革斷行と共に此が資金として對英一千萬ポンド借欵の成立如何は重大なる外交問題を惹起する可能性あるものとして一般から頗る重視されて居るが仄聞するに中國側では更に八千萬磅の對英借欵を繼續實行する意圖を有するものの如く傳へられて居る、今回の

一千萬磅借欵の成立

については既報の如くリースロス氏も斷然之を否定して居るが然し國民政府が今回の如く思ひ切つた劃期的對策を敢行するについて英國側の物的援助があつた事は到底否定すべくもなく從つて國民政府當局の辯明如何に拘らず借欵の成立は殆んど疑念を挿む餘地もないが老獪なる英國の事であるから政府當局が直接中國側と借欵の締結を行つたか否かは俄に斷定し得ないおそらくは四國の狀勢を顧みて英國政府自らが此衝に當る事を避け民間借欵の形式によつて之を行つたものと想像される、尚一部では英國系銀行は假令

自國政府の保證

なしとするも單獨に中國の通貨政策を支援する意向を有するものの如くであると觀測され、既に今日迄に到る當地爲替市場の動靜をみるもイギリス系銀行の對支援助は相當露骨なるものあり從つて右の觀測も大體正鵠を得たものとされてゐる、實際問題に徵してみるも中國側が自力を以て通貨の統制を行ふことは全く不可能であり強いて之を斷行するも辛うじて數ヶ月を支え得る程度のものに過ぎず今回敢然斷行を公表するに至つた裏面には必ず巨額の對外借欵が成立せる事を前提としなければならないが此點からして一千萬ポンドの對英借欵成立は殆んど決定的と言ふべく更に八千萬ポンドの繼續借欵も否定すべからざるものではないかとみられる

不信極まるリースロス
嚴然たる我が態度
對支借欵の協力は斷乎拒絕

【東京國通】リースロス氏は對支援助に日英共同の形式をとる爲數日前に有吉大使へ內容を示し、我協力を一應求めた事實があり、外務省では大藏省や正金銀行等關係當局と打合せ中だつたのであるが、支那側が我回答を待たずに拔打ち的に幣制改革を發表すると云ふ不信極まる態度に出たので外務當局は俄かに硬化しリースロス氏に對して協力拒絕の已むなきに至つた次第で今後の方針は左の主旨に依るものとされて居る

一、支那發表の銀買上値は一志二片半と釘付けにされて居り銀の時價一志二片よりも四割安故各國政府が損失補償を約さぬ限り民間機關に對し協力を強制し得ず日本としてもかゝる不利益を應諾し得ない

一、イギリス政府と單獨協議し成案作成後我同意を求め來つたのは支那政府の我立場無視を意味するもので受諾不可能である

一、然し政府の方針は民間機關に強制はせず個別的な商業上の利害判斷に任せる方針である

一、イギリスからの新クレヂット借欵には政府として積極的反對行動は差控へ成行靜觀を當分續けるが、經濟關係の範圍を越えて政治的提携を策する場合は東亞平和維持の立場より斷乎排擊實力行使に訴へても實現を阻止する

孔祥熙、リースロス
英支借欵を否定
有吉公使より注意を喚起

【東京國通】國民政府の幣制改革案並にイギリスの一千萬磅借欵説が日本を刺戟する所あつたのでリースロス氏並に孔祥熙氏は四日相前後して有吉大使を訪問し其間の事情を說明して諒解を求めた、これに對し有吉大使より英支兩國に對し深甚なる注意を喚起した旨五日外務省に公電があつた、即ち右會見でリースロス氏並に孔祥熙氏は共に英支間に借欵の成立した噂を正式に否定した、右に對し有吉大使は英支間に經濟聯繫を行ひ日本を除外する如き事ある場合には日本國民の感情は必然的に惡化し對英對支國交にも不快なる影響あるを以て此點につき特に愼重なる考慮を拂はれたいと述べた

幣制改革に對する
國民の不滿
南京政府宣傳に大童

國民政府は幣制改革に對する國民の不滿を鎭壓すると同時に黨部を通して政府の政策を國民へ徹底せしむべく努力しつゝあるが、その手段として左の如き方策をとつてゐる

一、從來廿五名以上の會合は豫め官憲に屆出で國民黨員同座の上でなくては許可しなかつたが、右同盟黨員出席人數を倍加した

一、今次の改革斷行に就て各友邦よりの後援を得てゐる旨を國民に宣傳する

一、政府は國民の貧富の差を適當に調節する爲今次の改革を實行する旨宣傳する

一、今次の幣制改革により中國は自力更生の第一歩を踏み出したものなる旨宣傳する

上海の物價
俄然騰貴

幣制改革斷行に對し上海支那官民は不滿の意を抱いてゐるがこれを公言し得ない狀態で言論界でも止むなく贊成の論説を掲げてゐるものもあるが一般に絕體反對の空氣濃厚である、一方在上海英國居留民は英大使の支持聲明もあり贊意を表して居り英國武官ファグソン少佐の如き今次の改革に對し右は終局に於てポンドの支配を意味するものでありこれが實施に關しては屢々現地より意見が提出された事もある位で頗に滿足に堪へぬと語つてゐる、之に反し日本側居留民は一般に恐慌來を豫想し寄々協議中であるが何等對策決定せず日本側銀行まで右實施により損失を受けざる樣對策を糠りつゝあるも何等積極的對策なく、何れ幣制改革は遠からず蹉跌を見るであらうと言ふ點に淡い希望を掛けてゐるに過ぎない、尚改革今次の幣制により上海の物價は四日來二割乃至十割騰貴、公債は不安乍らもやゝ騰貴してゐる

國府主席後任
閻氏が有力

【南京六日發國通】林森氏退任後の國民政府主席問題はその後種々取沙汰されてゐたが最近に至り山西の老將閻錫山氏推擧説が最も有力となつてゐる、閻氏が後任主席の有力候補として登場し來つた所以は最近の北支政局に對する蔣介石氏の眞意を反映するもので即ち北支獨立、內蒙獨立の氣運に乘る惧れある閻氏を中央に擁立すると共に北支五省首腦部を收攬せんとする一石二鳥策に出でんとするものだと云はれてゐる

滿洲國の通貨統制問題
國幣流通擴大しても 鮮銀影響は尠少
全面撤收は治法撤廢と同時

滿鐵運賃の國幣受入れ、近く行はれる駐滿部隊の國幣使用により國幣の流通圈は擴大し漸次鮮銀券の撤收となり鮮銀にとつては或は死命に關するやも知れずと言はれてゐるが左の如き見地より當面の處鮮銀に與へる影響は甚大なものでないと觀察される、即ち

一、鮮銀券は勅令により附屬地並に關東州に強制通用力を有してゐる關係上鮮銀券の全面的撤收は治外法權撤廢、附屬地行政權の返還後に於て始めて考慮さるべきである

一、鮮銀業務の大半は州內及び附屬地に根據を置き附屬地外に於て金票貸出しを停止するもその影響は僅々たるものである

一、滿鐵の國幣使用も國幣で受入れる事も出來るといふだけで支拂はすべて金票で行はれるといふ消極的なものである

以上の如く今回の通貨統制實現によつて消極的な鮮銀券の撤收は得意先の漸減となつて現はれ業務上若干の影響は免かれないとするもその打擊は事實上輕微であり補償問題の如きも全面的撤收が考慮される治外法權撤廢時期に於て始めて表面化するものと觀られてゐる

現地中心主義により
運輸の合理化へ
鐵路局の機構擴充に伴ひ
從業員の淘汰斷行

【奉天國通】鐵路總局の十七管理處の新設並に之に伴ふ人事異動は愈々來る十日發表される事に決定したので六日宇佐美總局長の歸任を待つて各鐵路局長を招致し新機構の運用に關する打合せを行ふこととなつた、今回の職制改正は路局の機構を擴充し使用員の增員を爲すと共に路局長の權限を擴大して現場中心主義により鐵道運輸の合理化を圖らんとするものである、隨つて現在課、係の二段制を採用してゐるハルビン鐵路局は他の路局同樣、處、課、股の三段制に改正せられた總務、運輸、工務、機務、經理の五處が設置せられることとなつた又現場の直接指導監督の爲め全滿鐵道主要地たる奉天、四平街、錦縣、葉柏壽、大孤、山城鎭、新京、吉林、新站、圖們、牡丹江、横道河子、ハルビン、北安、チチハル、洮南、博克圖の十七ヶ處に管理處を新設するのが今回の機構改革の主要點であり、右に伴ひ總局課長、路局處長管理處長級以下四百名に上る中堅職員の大異動を見る筈で北鐵接收により人員過多となつてゐたハルビン鐵路局では六百名に上る不用從業員の淘汰を行ふこととなり一部は五日附局報で發表された

五日から實現した
伊太利非常時風景
―全國一齊に冷飯主義―

【ローマ五日發國通】聯盟の對伊制裁發動に對抗してイタリー政府の非常時節約令は五日愈々實施期に入つた、第一日には全國の肉屋は一齊に店を閉ぢ肉無しデーを現出した節約令によれば肉屋の休業は一週間一回であるが此外旅館料理店、食堂車等でも一食一皿令を斷行し全國に亘る冷飯主義が徹底し全く非常時的風景を展開するに至つた、尚ムツソリーニ首相は全國の愛國母の會に檄を飛ばし婦人ファシスト黨員八十萬を總動員して制裁國品ボイコット、國產獎勵に邁進する樣要請した

東洋工業會議一行
來る十日着京

屢報=第一回東洋工業會議は大連七日、旅順八日、新京十二日の順に開かれるが、出席者は日滿兩國の廣範圍に亘り各專門の技術家が相會するが新京での日程は十日午前七時來京、同日午前中は視察午後新京戲院で講演映畫會同夜は六時から八千代館で歡迎會、十一日各機關訪問、見學、十二日午前九時半から中央銀行で會議、講演、同夜は女學校で講演、映畫會十三日午前七時發ひかりで南行の豫定

なほ出席者は日本側は井上匡四郎博士以下十五名、その他滿洲側代表二十餘名に達する筈である

特別市主催で 講演と映畫會
東洋工業會議

出席の井上匡四郎子來京を機に、特別市及び滿洲技術協會では來る十日（午後一時半より）新京戲院に於て工業智識普及の講演と映畫の會を開催し無料公開するが映畫は▲大東京の建築物に就て▲海底電線の施設狀況▲製絲工場の作業狀況其他である

國鐵各路局 輸送狀況

【奉天國通】特產出廻り期に入つて國鐵線十月中の輸送數量は六十三萬三千七百四十四瓩に達し各線に亘り繁忙を極めてゐる之を各鐵路局別に示せば左の如し（單位瓩）

奉天鐵路局	一七三
吉林鐵路局	一七一
ハルビン鐵路局	一六八
チチハル鐵路局	一〇〇

國鐵各線 十月現在の 院內荷高

【奉天國通】國鐵各線に於ける十月廿日現在院內在荷は新穀四萬一瓩、舊穀八萬八千瓩木材十五萬四千瓩、其他三十二萬四千瓩、合計六十一萬九千瓩に上つてゐる

陛下に扈從し奉りて
三大臣大演習地へ

【東京國通】後藤內相、內田鐵相、大角海相は六日午前九時二十五分東京驛發御召列車にて　聖上陛下に扈從し奉り大角海相は引續き御召艦に供奉大演習地に向つたが、後藤內田兩相は橫須賀にて　聖上陛下御乘艦を奉送の後大演習地に向つた、岡田首相は七日、松田文相は十日、何れも大演習地に赴く事になつてゐる

大演習現地から 實況放送を
十日より四日間

【東京國通】放送協會では十日より十三日まで現地より特別實況放送を行ふ事となつた尚朝鮮、臺灣、滿洲國、南米支那の在留邦人にも中繼する筈でアナウンサーは松內氏と決定した

獨逸經濟視察團 官民有力者と懇談

【東京國通】外務省の獨逸經濟視察團招待會は六日午後零時半より外務次官々邸に於て開催、主賓のキープ博士一行並に主人側から廣田外相、重光次官、津島大藏、吉野商工、古莊陸軍の各次官其他の關係官、民間側から池田成彬、鄕誠之助その他諸氏出席、午餐を共にしながら日獨經濟の緊密化、兩國通商貿易の增進に就て懇談し同二時散會した

改正國務院官制は
明日公布か

總務廳機構の擴充を內容とせる國務院官制改正案は目下御裁可手續中であるが、その公布は八日頃と見られてゐる又右に伴ふ人事異動も官制公布直後發表の豫定である

米穀對策調査會總會開催
議會提出案決定

【東京國通】米穀對策調査會第四回總會は六日午前十時三十五分より首相官邸で開會、會長岡田首相、副會長山崎農相及び兒玉拓相、島田俊雄氏外各委員及び各關係官出席、勝頭會長岡田總理より挨拶あり、山崎農相より政府提出の米穀統制に關する三法案は前議會に於て衆議院で修正された通りにして來議會にも提出する事にしたと述べ、之に對し出席委員との間に相當深刻な質疑應答が繰返されたが結局左記三案を來議會に政府法案として提出することになり正午散會した

一、管理法案
一、米穀統制法中改正法律案
一、籾貯藏助成法案

六十八議會 來月廿四日招集

【東京國通】第六十八通常議會招集期日は十二月廿四日と決定し、六日官報を以て公布された

尚開院式は　天皇陛下親臨の下に同月廿六日午前十一時貴族院で擧行される豫定である

十月中旬繫船數 遞信省發表

【東京國通】遞信省發表=十月中旬本邦主要港に於ける繫船數は三百隻の六萬二千四百二十七噸で前月中旬に較べ二十四隻の三萬三千四百八十四噸の增加を示した

輸入組合 役員會開催

新京輸入組合では六日正午より同組合事務所において組合役員會を開催、事務所建築報告に次いで左記事項を審議、午後四時散會した

一、年末大賣出しに關する件
一、集金日申合せに關する件（每月五日に決定）

東條司令官 今日チチハルへ

【ハルビン國通】在哈中の東條憲兵隊司令官は六日正午佐藤總領事の招宴に臨み午後は濱江省公署警察廳を巡視、同六時より岩越本部隊長の招宴に臨席し、七日朝飛行機でチチハルに向ふ

滿鐵正副總裁 今夕來京

松岡總裁は最近の滿鐵社業、興中公司、天津事務所問題等を報告のため大村副總裁と共に七日午後五時三十分着列車で夫人同伴來京することとなつた、總裁は十日迄滯京の豫定であるが、副總裁は七日夜の臨時列車で羅津に赴く筈である

航空往來

▲平塚正直氏（新京）六日午前平壤へ
▲網野吉常氏（安東請負業）同奉天へ
▲矢中快輔氏（奉天會社員）同奉天より
▲吉田源一氏（ハルビン）同ハルビンより

俚語

中華民國での一流の學者たる胡適氏が『日本評論』に寄稿して「日支親善」といふ言葉を排擊してゐる、口先きだけのその言葉は反つて眞の提携を阻害するといふのである▼時を同じうして『月刊滿洲』今月號には寺田喜治郎氏の「民國人士に與ふ」と題する一文が登載されてゐる、胡適氏の上記の提唱を胸襟を開いた氣持で聽き得たわれらだ、われらは寺田氏の一文を敢へて中國の諸氏に讀んで貰ひたいと思ふ、そのやうなお互ひ相寄つての眞摯な、非策謀的な話し合ひこそいま兩國の大衆は欲してゐるのだと思ふ▼筆者の友人たる一滿人は語つた今度滿洲國で帝國文庫といふ小さな本が出來たが、內容の價値は別として、あゝいふ體裁では多くの滿人の魅力を呼び得ないであらうと▼筆者はそれを聽きつゝ、官廳の机の上だけでは決して永遠の策は成らないことを、指導的立場にあるもの先づこの國の民衆の中に行くべきであることを痛切に胸奧に感じたのだつた

御召服は 井上洋服店 室町小學校前 電園三七六四番

外科 性病 大森醫院 梅枝町三丁目 電・四七四三

愈々新築落成！ 支店開設
卓越せる技術！
優秀な裁縫！
最新流行の柄豐富！
既製品專門部開設
スマートなスタイル
お客様本位
行屆いたサービス
高級 エスヤ洋服店

本店 新京豐樂路四一二 高級 エスヤ洋服店 電話二一五八五〇番
支店 新京銀座（吉野町） エスヤ既製品專門部 電話三一二六一九番

社説

現代教育論
教育の實際化をいかに實現せしむるか

一

本稿は山本條太郎氏が最近發表したところの「現行教育制度を難ず」と題する一論文に關聯して執筆されるものである。山本氏の一文はこれに識するもの言を藉りれば、「現行教育制度の根本からの立直しを迫つて、爲政者、教育家に刻下の覺悟を要求してゐる」ものと許された。この相當に偉大な實業家兼政治家はかねてから遠大な計畫の立案者、主張者として聞えてゐるが、今日この人から教育制度について教訓を受けやうとは當今の爲政者、また教育家の思ひも掛けなかつた所であるかも知れない。ともあれ一應山本氏の立論の要點を紹介しやう。

二

山本氏は先づ、世界列國のいづれに比較しても遜色のない程我國の義務教育が非常に普及してゐるのに、その效果如何を顧れば果してどうであるかと問ひ、今日の國際的不安、經濟的不安、社會的不安等の事象の前に、この時代に適用すべき教育策は殆んど施設運行されてゐないことを指摘してゐる。早い話が現行制度は四五十年以前に、どれもこれも前世紀の遺物である。その如き前時代の教育が、歐洲大戰後の、殆んど革命的變化を經た現代の社會に適合する筈はない。今日の活社會と殆んど沒交渉な現代の教育である。しかも試驗地獄と就職難とが前後門の虎狼の如くに横はつてゐる。それに教育を受けるための費用が非常に高い。かくて山本氏は教育制度及びその方針を根本的に改革せねばならぬと主張する。それならば、山本氏は具體的にはこの改革をいかなる方向に於いて遂行すべしとするのであるか。氏はこれを教育の實際化といふ一語を以つて表現してゐる。これは漠然たる言葉である。で、氏は説明して日本の年々の人口增加の事實を擧げ、これに對應適合した教育を打ち建てよと言つてゐる。具體的に説明は詳細でなく、ただ氏の非難攻擊する所お役人本位の教育、法科萬能主義の教育、知識偏重主義の教育、都會本位の教育、外國模倣主義の教育、全國劃一主義の教育、形式一點張りの教育等々にあるから、これらの反對のものが氏の理想の教育なのであらう。

三

われらをして言はしむれば現下の日本の政治的、社會的そして文化的情勢は、これに緊要な教育の制度なり方針なりを、單なる「實際化」だけの標語では包みきれぬものがあるのではないか。國民として、社會人として、經濟人として、そして文化人として、われらは教育の問題に於いてもより突き進んだ探究への努力を要求されてゐると信ずる

金城鐵壁の配陣
―軍縮代表の横顔―
十六日いよく鹿島立ち

【東京國通】軍縮本會議の檜舞臺に乘出す我が全權團は五日顏觸れを全部決定したので當局とも

充分の打合せを爲し愈々十六日鹿島立つ事となつた、我軍縮態度は改めて言ふまでもなく共存共榮の人類愛に立脚する不侵略を基調とする軍縮達成を不動の鐵則として既に昨年の豫備交渉に松平、山本兩代表によつて闡明されてゐる、隨つて關係國は熟知してゐる筈であるが英米の態度は依然差等比率主義を固執して優勢海軍國としての位置を存續しやうとしてゐるのである、今回の會議の重點は茲にある、隨つて我が全權團は如上の鐵則を各國代表に再認識せしめる重大な任務を背負ふものであつて老巧な英米を相手とするだけに全權團の構成には政府も曾て無い苦心を拂つたものである、首席全權永野大將は既に一般軍縮會議に於る帝國全權として檜舞臺を

踏み 立派に試驗濟みとなつてゐる、豪放磊落な一面口數は尠く而も頭腦は極めて緻密と言ふ性格を持つて居るところに期待を懸けてよい。全權永井大使は典型的外交官の素質を充分に備へて居り前回のロンドン軍縮會議に於る全權委員に加へられ大活躍をしたもので當時海軍部内では同氏の手腕に全幅の敬意を表してゐた軍縮會議は二度の勤めである、隨員中最も注目すべきは岩下、稻垣、阿部三大佐の配備であつて舞臺裏に働く此の三大佐の働き如何によるとも觀られる程海軍部内ではこの三者に期待を懸けてゐる、然も三者揃つて緻密、剛腹兼備の勇者として定評がある、それに外務省より軍縮通の山形書記官を始め陸、海、内閣、大藏よりの逸材を配したもので

此の全權隨員のバッテリーを以てすれば國民の期待に背かぬ成果を擧げられやう

全滿匪賊殲滅の日
愈よ近づかん
軍政部發表＝掃匪狀況

滿洲國軍政部は今秋以來繼續中の全面的掃匪工作狀況に關し五日左の如き第一回發表を行つた

×　×

東亞の新天地に輝かしい王道樂土の理想郷大滿洲帝國建設の大使命の下に我滿洲國軍は日滿不可分の鐵則に基き日本軍と協力し、各機關全能力をあげての秋季治安肅清工作は九月下旬より時を同じうして全滿各地に强力を烽火を擧げた、王道樂土建設の大精神に双向ひ反滿抗日の行動を續ける大帝國の治安を擾亂する各種匪團をこの新天地より完全に撲滅せんとする正義觀に燃える掃匪陣は燎原の火の如くに燃えさかり我果敢なる鐵の國軍は軍の名譽にかけて平和郷實現のため陸軍、海軍共に最大の獻身的犧牲を拂ひつゝ隨所に遺憾なくその威力を發揮し涙ぐましくもめざましい討匪行を續け着々治安肅清の效果を收めつゝある、尙ほ十月末日までの討匪陣の活躍狀況は次の通りである

一、三角地帶方面

本方面は昔日に比し大に肅正を見たが舊來の閻生堂、任福祥、曹國子匪等が執拗な横行を續けて來た、併し九月下旬以來日軍井上、中代兩部隊及び國軍の徹底的掃蕩を受け目下岫巖南方大孤山附近に壓縮せられ之が潰滅正に時日の問題となつた

二、東邊道及奉吉省境方面

從來この方面は地理的關係と政治交通機關の不備等に依り兇惡な南滿紅軍(共匪及鮮匪)の巢窟地であつたが王道の具現は時日の經過と共に軍憲の實力漸次山間僻地に透徹するに從つて彼等の活動範圍も亦大いに局限され、近時其根據地を龍崗山脈中に求めて山間愚民の雷同に依る庇護の下に執拗な横行を續け、物資入手に狂奔して東邊道の治安を攪亂してゐたが今朝の日滿軍警連の積極的剿討に依つて、現下の各匪團の狀況は其根據地を覆滅せられ、其一部紅軍第五、六團等は概ね輯安縣下と奉吉省境磐石東方地帶に又一部及これと同系の鮮匪は通化南方地帶に、又蘇子余、四海の率ゐる江軍主力は淸原東南地區に壓縮され、遠からず彼等は正義の刄に降服するものと信ぜられてゐる

三、東部國境地區方面

當方面はソ聯邦との國境をなす地方だけあつて孔司令、明山好、天良軍、平日軍、吳義成、孔憲榮、李三俠、平南洋、柴世榮、愛民、双林、海龍、季學萬等の共匪團多く、從來數度の討伐が行はれたが依然として頑强な活躍を續けて來た、併し國軍中討伐にかけては隨一と謳はれて各匪團を恐れさせて來た靖安軍の精鋭が此地方に入り國境監視隊また日軍東部地區討伐隊、岡井上部隊額木部隊と共にめざましい掃匪行動を續け東部國境に一匪の存在も許さずとの意氣を以て討伐隊を行つてゐるが當國境地區から完全に掃蕩し王道の陽光が遍く此地方に輝くのも目前の事となつた

四、濱江地區方面

北鐵東部附近から松花江流域地方に大勢力を持つてゐた趙尙志を始め五省、五龍、張連科、徐司令、大金山、東山好、九標等の各匪團は日軍濱江地區討伐隊及び國軍の猛烈な討伐の爲大損害を受け目下討伐隊を回避逃走に腐心して居る狀況である

五、三江地區方面

依蘭地區を中心として屢々當地方の武裝移民團を襲擊した共匪謝文東、鮮匪李延祿は合流して跳梁を擅にしてゐたが日軍騎兵○團及び國軍の果敢な今期の大討伐に遭ひ漸次その協力を削がれてゐる

六、京濱東西地區方面

京濱線を基幹としてその東西地區に蟠居し猛威を逞うしてゐた玉德林、靠山、双子等の反滿抗日匪は日軍田路、三廻乃臺、山路等の各部隊及び國軍との緊密な連絡の下に徹底的討伐を續けたためその運命も既に且夕に迫つたものとみられゐる

七、熱河方面

この地方に大勢力をもつ藍天林匪は日軍及び國軍第一、二討伐の包圍攻擊に遭ひ徹底的大損害を蒙り目下老黑山に追ひ込められ正に袋の中の鼠同樣の有樣となつた　又當地方に蟠居して反滿抗日を唱へ治安の攪亂に努めてゐた劉振東等の匪團も日軍、國軍の挾擊を喰ひその潰滅も最早時日の問題となりやがて平和郷熱河を謳歌する日も遠くないことであらう

在郷軍人會
＝勤續役員の表彰＝

明治四十三年十一月三日帝國在郷軍人會創立以來役員を勤續せる者(滿二十五年)及滿二十年以上勤續者にして其功績顯著なる者に對し去る十一月三日創立記念日をトし臨時表彰を行ふこととなつたが、滿洲聯合支部管下に於ける左記の諸氏は總裁殿下及陸海軍大臣より表彰狀並記念品を下賜せられた

滿二十五年勤續者

四平街支部　陸軍步兵軍曹　勳八等　山本茂之丞
奉天支部　陸軍砲兵上等兵　山口淸一
　　　　陸軍工兵二等兵　前田龜作
大石橋支部　陸軍步兵少尉　正八位　魁家精

右總裁殿下御紋章付木杯一重會長表彰狀、陸軍大臣表彰狀及記念品(陸海軍大臣の名を刻せる鋼製花瓶)

滿二十年以上勤續者

四平街支部　陸軍步兵一等兵　勳八等　松村浪衛
奉天支部　陸軍二等軍醫　從七位勳五等　西田謹一
　　　　陸軍砲兵上等兵　勳八等　峰節翁
旅順支部　陸軍砲兵軍曹　勳七等　田中德三郎
大石橋支部　陸軍步兵特務曹長　谷田川新一郎

右總裁殿下御紋章付木杯一個及會長表彰狀

火藥類取締に關する法令の公布に際して(二)

民政部警務司長　長尾吉五郎

次は火藥類の販賣でありますが現在我が滿洲國に就きましては財政部硝鑛局の許可を受けて黑色火藥のみを販賣する販藥商なるものが百九十戸、其から火銃用の引火銅帽を販賣する引火銅帽商なるものが百十二戸計二百二戸にのぼつておりますが何れも一種目しか取扱つていないといふ寔に貧弱なものであります。日本側に於きましては附屬地其の他に相當數の銃砲火藥販賣店が現存していること既に御承知の通りであります。斯樣な譯で滿洲全體から見ますると治外法權の關係上日滿の間に何等の連絡がありませんし一方需要供給の關係に就きましても其の販賣網は極めて無秩序無統制の儘に放置せられているといふのが僞らぬ現狀でありまして斯くの如き無秩序無統制は取締の困難を誘致し惹いては國內の治安維持に不尠ざる支障を來しつつあるのみならず他面今日國內で消費せられております火藥類の販賣價格を高價ならしめて鑛工業の開發等に不尠ざる不便を與へておるのであります。

×

斯樣な譯で火藥類の販賣機構に付て根本的の對策を講じなければならぬといふことが建國以來火藥類取締上の一つの懸案として今日迄殘されておつたのであります。そこで政府に於きましては此の懸案解決の一つの方法として今回新たに滿洲火藥販賣株式會社といふものを設立致しまして民政部大臣監督のもとに日本側の協力を求めまして此の會社をして日滿を打つて一丸としたる火藥類の全國的販賣統制を行はしめ以て治安の維持を圖ることと致したのであります。

×

本會社は日滿合辦の特殊會社でありまして資本金五十萬圓內半額は滿洲國政府の出資に係り爾餘の二十五萬圓は奉天造兵所外四社が何れも五萬圓づつ出資することとなつております。火藥類の製造は將來は統制された製造機關に限つて之を認めるといふことは先程申し上げた通りでありますが此處で製造されます火藥類は軍用を除く外凡て此の滿洲火藥販賣株式會社からの註文に依つて製造するものでありまして會社は之を買取り賣捌人の手を通して全國の需要者に供給するといふ仕組みとなるのでありますが此の仕組みは一見何でもない事のやうに思はれるかも知れませんが實は斯くの如き組織を通じて販賣統制を致しまするといふことは一面に於て製造元から販賣元を通して需要者に至るところの火藥類流通の經路が單一明確となりますので關係上取締が非常に容易になりまして治安維持上甚大な效果がありますばかりでなく他の一面に於ては今日の亂雜な需要供給の關係を合理的に調節して火藥類の廉價供給を圖り得るといふ利益が伴ふのでありますですから將來の火藥類取締は大體此の滿洲火藥販賣株式會社の取締を根幹として行ひたいと考へております

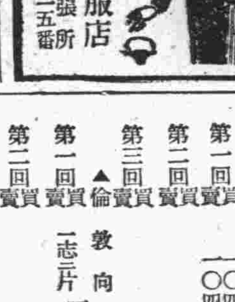

冬
多服の御用は
商品豐富 技術優秀
大連 勝又洋服店 新京出張所 電話三四二一五番

商況欄(十一月六日後場)

金銀市況

●上海標金　前引　一一五〇、七〇
●大連金鈔票　寄付　二一一、四五　引　二一一、四〇　高　二一一、六〇　安　二一一、四〇　出來高　五〇万

	十一月十三日限	十一月二十八日限
寄付	二二一、六〇	出
步	一、八〇	
	二一一、〇〇	
	二一一、一〇	
	二一一、〇五	不
	二一一、二五	
	二一一、三〇	
	二一一、六〇	來
	二一一、四〇	
引	二一一、六〇	
高	二一一、七〇	
安	二一一、〇〇	
出來高	一〇方	

●大連鈔票銀大洋
現物　一〇〇、〇〇　一〇〇、〇〇
▲十一月廿八日限　不申
寄付
引
高
安
出來高

爲替相場

▲上海爲替

	買	賣
▲日本向 第一回	一〇四、〇〇	一〇四、五〇
第二回	‖	‖
第三回	‖	‖
▲倫敦向 第一回	一志二片一六分九	一志二片八分五
第二回	‖	‖
第三回	‖	‖
▲紐育向 第一回	二九弗八分〇	三〇弗〇〇
第二回	‖	‖
第三回	‖	‖

▲大連爲替

▲上海向　九三、二〇　九三、六〇　九三、〇〇　九二、八〇
▲煙台向　九三、六五　九三、六〇　九三、五五　九三、四〇　九三、三〇　九三、一〇

株式相場

▲大連株式(短期)

銘柄	寄	引
五品	一六、六〇	—
豆新	三一、九〇	—
錢鈔	一六、六〇	—
東新	一五八、七〇	一五九、五〇
鐘新	一五九、三〇	—
滿鐵	六〇、五〇	—
二新	三五、八〇	—
日產	七七、九〇	七八、七〇

▲奉天株式(短期)

銘柄	寄	引
滿取	一五、七〇	一五、七〇
東新	一五八、八〇	一五九、三〇
鐘新	一三七、九〇	一三八、三〇
日產	七七、九〇	七八、三〇
大新	九六、四〇	九六、三〇
五品	一六、五〇	—
豆新	三三、二〇	—
電甲	一六、一〇	一六、一〇
同乙	一三、二〇	一三、一〇
滿鐵	六〇、七〇	六〇、七〇
東拓	一五、四〇	一五、四〇
東亞	九、七〇	九、四〇
日書	五六、五〇	五七、〇〇

各地市況

滿興	二四、七〇	二四、七〇
滿毛	一六、〇〇	—
二新	三五、八〇	—
優先	一六、五〇	一七、〇〇

●横濱生糸

	當限	先限
寄	九七〇、〇〇	九八一、〇〇
引	九六八、〇〇	九七五、〇〇

●哈爾濱大豆

十一月限	九、一五〇	—
十二月限	一〇、二八〇	—
一月限	九、一〇〇	—
出來高		

●同　小麥

十一月限	一、五八〇	—
十二月限	一、四一五	—
一月限	一、四二〇	—
出來高		

●神戸豆粕

十一月限	四、一〇	四、一〇
十二月限	三、九一	三、八八
一月限	三、九一	三、八九
二月限	三、九二	三、九〇
三月限	三、九四	三、九一

新京取引所市況

現物(十一月六日後場)　定期(一石値段)(混合百斤値段)

	寄	引
大豆　現物	九、六〇	二車
先物 十一月限	四、一〇	五七車
十二月限	三、九二	三、九五	四車
一月限	—	—
九月限	—	—
十月限	—	—
高粱		
十一月限	—	—
十二月限	—	—
一月限	—	—
二月限	—	—
三月限	—	—

鈔票對金票

	十三日限	二十八日限
寄	一二一、〇〇	一二一、五〇
引	一二一、三〇	一〆
出來高	五万	十一万

國幣對鈔票

	十三日限	二十八日限
寄	八九、三	八九、二〇
引	一〆	一〆
出來高	四万	四万

手形交換(六日)

金票　六二五枚　五三一、〇四五円九九
鈔票　一五枚　二三、一〇〇円〇〇
國幣　四九枚　九四、三六四円四九

鮮魚小賣相場(六日)　百匁ニ付

品名	最高	最低
活タイ	一三〇	九四
氷タイ	…	…
チヌタイ	三七	一七
アマタイ	三一	…
中小タイ	…	…
小タイ	五四	四八
サバ	九	一一
アイゼ	…	…
カレイ	七	六
ヒラメ	…	…
ボラ	…	…
コチ	一七	一四
コノシロ	三四	一五
キス	二四	…
イワシ	七	…
マナ鰹	一七	六
タチウオ	…	…
トビウオ	…	…
メバル	…	…
ムツ	…	…
アコウ	三六	…
サヨリ	四四	一八
カナ頭	一二	一〇
グチ	…	…
ホーボー	…	…
タコ	一二	一七
イカ	三一	一五
ハモ	一〇	九
アナゴ	一〇	一五
カイ柱	…	…
ナマコ	七〇	…
アワビ	三一	二九
カキ	…	…
シジミ	…	…
マサリ	…	…
カマボコ	六、三三	一二
チクワ	…	…
マグロ切身	一、一〇	六六
ニベ同	三六	三四
ブリ同	…	…
サワラ同	…	…
ヒラメ同	六二	二四
ヒラス同	七二	一七
スヽキ同	三四	六七

登錄商標
龍角散

特長
龍角散は少量にても效果著るしく香味爽快なれば病人、小兒も樂に服用し易し。直ちにたんを鎭りせきを止むる特徴あり

＝龍角散主効＝

○たんにて常にゴホンゴホンと惱む人
○ぜんそくにてゼイゼイ息切する人
○せき頻に出で夜中オチオチ眠り兼る人
○流行感冒より起るたんせきの人
○肺病にて常に力なきせき出る人
○たん臭氣を帶び時々血の混る人
○音聲のかれ又は咽喉の痛む人
○老人又は病人の虛勞性より出るせき
○百日せき又ははしかせきの小兒

その他如何ほどの難症も一二週間續けて服用せらるれば必ず根治す

定價　二日半分　二十錢　十八日分　一圓
　　　四日分　三十錢　四十日分　二圓
　　　八日分　五十錢　六十五日分　三圓

東京市神田區豐島町　本舗　株式會社　藤井得三郎商店　振替東京九一番　電話浪花(67)〇〇八〇・一〇二〇

▼全國各藥店にあり▲

O10-I

たんせき
ぜんそく
百日ぜき

龍角散の季節

秋　愈々咽喉防禦第一といふ時季になりました　これから感冒、痰咳一切に對する敏捷適確なる治療の用意と實行とを要します。龍角散は高貴藥のみの配劑なればたんせき、ぜんそく、百日せき等の病症に顯る卓効ある名藥であります

石油
揮發油
礦油
專門店
●陸海軍鐵道省指定工場●
丸善石油株式會社
丸善礦油合名會社
土井石油株式會社
北滿代理店
新京梅ケ枝町三丁目二六
泰和洋行
電(3)三四六六・六四二八

煖爐 キンセイストーブ 炊事兼用
火熱保留　調節自由　掃除簡單
軍盛ストーブ
文化經濟炭　撫順炭礦製　無灰炭用

新京 泰安洋行 電話(3)六五二七番・五四一四番

家具と室內裝飾の御用命は
横山洋行
支店　新京日本橋通四十六　電話三―三八三一番
本店　奉天浪速通一二　電話二―二九七〇番十七
支店　ハルビン埠頭區斜紋三道街一〇　電話五五〇四番
ロールブラッグ滿洲一手販賣
桐簞笥・和洋家具・窓掛・絨緞
ブラインド・リノリユウム・織物
敷物

○廣告の御用命は……電話3三三〇〇番へ○

國都の美装整ふ
國都建設の躍進振り
―建設局十月現在調―

國都建設計畫事業の第一期五ヶ年計畫は大同二年末より開始され、現在計畫開始より三ヶ年半を經過してゐるが、果してその建設狀況は現在如何なる過程にあるかを道路、上下水、建築、公園に就て見るに概略の數字は左の如くで國都の躍進振りが如實に窺はれる（建設局十月現在調）

一、道路

イ、道形築造
總延長　二二六、七六七米
面積　三、七二二、〇七二平方米
宅地造成面積　六八七、三六二平方米

ロ、鋪裝築造
總延長（約）　八六、〇〇〇米
面積　三一八、〇二二平方米

ハ、面積内譯
アスファルト鋪裝　六一、六五〇平方米
小鋪石鋪裝　七四、七八二平方米
碎石鋪裝　二三三、五七二平方米
碎石基礎　一三五、八三九平方米
歩道鋪裝　一〇、一七五平方米

右の如く大新京の市内交通大動脈となるべき大同大街、興安大路、興仁大路、新發路等と之等に接續する各支線も大略鋪裝されつゝある譯である

二、上水工事

國都の膨脹に從つて益々增大する上水の需要に備へる爲地表水と地下水よりの配水の計畫が樹てられてゐるが、その狀況は

イ、地表水配水の爲には淨月潭貯水池と南嶺淨水池の完成を急いでゐるが、淨月潭貯水池の堰堤築造工事は現在既にその九十九パーセントを完成し、あとは堰堤背面の芝生張付、道路補修、整地等を餘すのみで、南嶺淨水池の完成と相俟つて十一月中旬には通水開始の豫定である

ロ、地下水の利用は深井戸十一箇、淺井戸六箇、都合十七箇を完成したがこの湧水量は一日約一〇、〇〇〇瓩である

ハ、鐵管敷設延長
送水鐵管延長　一六、九五三米九〇
配水鐵管延長　一二一、四三五米〇
計　一三八、四〇〇米九〇
を完成した

三、下水工事

下水管の敷設延長一二一九、八二八米を完成した

四、建築

公共建物、住宅等の完成數及びその金額は左の通り
完成數　一、二四三戸
工事中　一、五六一戸
本年完成數　二、六〇四戸
大同二年以降累計　六、三三五戸
之に要した本年度の工事費三千萬圓、大同二年以降現在まで六千萬圓である

五、公共施設

イ、公園
大同公園　三二九、二六〇平方米　八割完成
牡丹公園　一三四、六〇〇平方米　六割完成
白山公園　一二六、一〇〇平方米　六割完成
順天公園　五六〇、〇〇〇平方米　五割完成
和順公園　一三一、三四〇平方米　六割完成

ロ、南嶺綜合運動場
野球場　六三、四〇〇平方米
陸上競技場　八〇、一〇〇平方米
を始めラグビー場、ア式蹴球場、排球場、籠球場等は全部完成した
尙ほ庭球コートは使用の便宜上牡丹公園内に完成した

六、土地賣却

第一期五ヶ年計畫賣却土地中の賣却濟みの土地は左の通りである
住宅地域　二、三三〇、八九〇平方米
商業地域　四〇一、三二一
工業地域　六六八、八二一
賣却豫定地　四八六、八一六
であるから大部分は賣却濟みとなつてゐる譯である

北滿
瀕發する國境事件に
ソ聯の神經過敏
國境方面に續々兵員を派遣

【ハルビン支局發】當地某機關に達した情報によれば極東軍備に怠りない蘇聯當局は、最近の國際情勢に鑑み東亞政局に重大關心を抱いてゐるがこれが反映として九月中旬モスクワより最新鋭の爆擊機三十台をボクカレウオに向け發送し内五台はそのままボクカレウオに殘こし他は東方に向け輸送された

且つ極東方面國境紛爭の頻發に刺戟されたものかゲー・ペー・ウーによる警備網を密ならしむるため兵員約〇〇名を三十車輛に滿載して、九月中旬モスクワよりビロビフシャン方向にむけ輸送されたとの情報を接受したが、如何に蘇聯當局が極東情勢に神經過敏になつてゐるかを證明してゐる

別報　當地某機關の入手せし情報によれば極東軍備の整備に汲々たる蘇聯軍事當局は、最近アムール洲方面の軍備充實のため新兵一千五百名をモスクワ方面より派遣し來りその一半は國境警備のため國境線一帶にわたり配屬を完了した。而して右一千五百名の殘部のものはゲー・ペー・ウーとして活動せしむることになつたとのことである

追跡され發砲

【ハルビン支局發】三日午後八時頃モストワヤ街吉村洋行に二十五六歳の一滿人が入り來り十五錢のマスクを一個買ひ求め一度出た後再び引返し突如ピストルを店員につきつけて金を出せと强迫したので驚いた一人の店員は賊の後から飛びついてハガイ締に抱きしめ馬賊だ〳〵と連呼して救援を求めた爲驚いた賊は店員を振り切つて一物も得ず表に飛び出しモストワヤから買賣街方面に逃走したが店員一同大聲に叫びながら追跡せんと曲つた所を通りかゝつた關東軍ハルビン測量部員林榮二氏が應援に馳けつけ懸命に追跡した

身に危險の迫つたのを知つた賊は突如接近した林氏に狙ひ射ちに轟然二發ぶつ放した彈丸は林氏の右肩部に命中同氏は其の場に昏倒したがこの際に賊は身をひるがへして暮暗に姿を消した急報に接した領警當局は日滿官憲と連絡非常線を張つたが遂に犯人逮捕に至らなかつた

尙林氏は早速附近の佐々市病院に擔ぎ込まれ應急手當を受けて衛戍病院に收容されたが傷は右肩胛骨の中央をかすめ盲貫銃創で全治三週間の見込みである

北滿の氣溫
愈よ本格的に入る

【ハルビン國通】北滿には早くも本格的な冬が訪れた、ハルビンに於ける四日の最低氣溫は零下一二度三、五日には更に下降して一四度となり本年度初冬のレコードを作つたが各河川筋の氣溫は左の通りである

△大黒河　四日の氣溫は零下一一度で早くも流氷を見る

△富錦　四日には零下一一度に下降

△三姓　四日は零下八度、五日朝は更に一一度に下降し物凄い降霜と共に江岸は約一米の幅で結氷、流氷近きを思はしむ

ソ聯實情紹介展
哈市松浦洋行で開催中

【ハルビン國通】露字紙ハルビン・スコイ・ウレミヤ社主催にて當地松浦洋行に開催中のソ聯實情紹介展は（十一月三日―九日迄）ソ聯民衆の實生活を如實に物語るものとして各方面の興味を喚んでゐるが殊に當地在住の露人の入場するもの多く第一日既に二千人に達した陳列品は手紙、書籍、寫眞、食料品、衣服類其他日常品等總數九十五點であるが何れもソ聯の物資缺乏、物價高騰、生活の不安定を示し民衆經濟を犠牲にした國家經濟の矛盾を暴露してゐる、例へば物價は麥粉一布度三十五留、牛肉一キロ八留、砂糖一キロ七十留、大麥一布度三十留、馬鈴薯一キロ二十留、林檎一キロ三十五留、卵四箇一留黑パンの如きは七五カーペ乃至一留で而も藥土を混ぜた到底食ふに堪へないものである、菜葉服然たる洋服が七百乃至八百留もするのでトラストの指導者のみ購ひ得ると云ふ、又苦力の綿入れでさへ二百三十留もする有樣で一ヶ月百五十乃至二百留位の賃銀勞働者は到底生活を維持出來ないことが解る

東滿
十一名の寡兵で
紅軍匪二百を殲滅
中村軍曹以下壯烈なる戰死

【吉林國通】僅か十一名の寡兵を以て二百に餘る紅軍匪に對し果敢なる攻撃を敢行した中村軍曹以下九名は名譽の戰死を遂げ殘る二名も重傷を負ひ壯烈無比なる皇軍の精華を發揮し遂に[illegible]林の華と散つた

即ち五日午前五時頃額穆東北方二十キロ老頭口附近に紅軍匪約八十名が潜入せりとの報に接した松井討伐隊の中村騎兵軍曹以下十一名は部隊長の命により自衛團十一名と共に之が討伐のため勇躍出動、現地附近に到着するや紅軍匪は約二百名の大部隊なること判明せるも中村軍曹以下の我勇敢なる兵士は萬死必勝を期しその手馬全部を自衛團に托して歸還せしめここに悲壯なる決心の下に日軍十一名自衛團數名のみを以て此の數十倍に相當する敵匪に對して斷然攻擊を敢行し先づ輕機關銃を以て敵を掃射し之に多大の損害を與へたるも如何にせん衆寡敵せず彈盡き刀折れ遂に中村軍曹以下九名は壯烈なる名譽の戰死を遂げて護國の華と散り殘る二名は重傷し自衛團も亦傷つき、ここに皇軍の精華を發揮して遂に敵を潰走せしめた、此の報に接した松井討伐隊に於ては急遽日軍〇〇名滿軍〇〇名、警察隊〇〇名を以て退却中の敵匪を猛追中で今や討伐隊の士氣は彌が上にもあがり敵匪の潰滅も近きにありと見られる

牡丹江勃利間の開通で
東滿輸送系統に一大變化

【ハルビン國通】牡丹江を中心とする東部滿洲の經濟的開發は羅津の築港と牡丹江勃利間の鐵道開通を目前に控へて驚異的な躍進が期待されてゐるが、國際運輸では愈々來る十日頃牡丹江、北鮮經由日本各港向けの運賃建値を發表する事になつた、之に依ると勃利、三姓間を分水嶺として東は牡丹江を中心に北鮮經由、西はハルビンを中心に大連經由となるもので、松花江氷結後は三姓の滯貨は明年の開航迄輸送不可能なるに對し牡丹江の鐵道便利用によると對日輸出は著しく有利で三姓出廻りの七萬噸のうち三萬噸見當は分水嶺を東へ牡丹江に集中されるものと期待される、更に日本からの輸入に於ても同樣の經路が豫想されるので牡丹江、勃利間の鐵道が來年早々本營業を開始すれば益々東滿洲の運輸系統に一大變化を及ぼすものとみられる

國境の想ひ出
ストックナーゲル發賣さる

北鐵接收後邦人旅客の往來が增加し且つ歐亞連絡客の通過も漸次多くなりつゝある、滿洲國では國境視察の記念となるべきものなく之等旅客に對して何等かの記念品を考究中であつた滿洲國ツーリストビューローではこの度ストックナーゲルを調製することになり左の如きものが今回一個十錢にて發賣されることになつた、これは滿洲里驛名露文を表したもので國境地としてはその氣分をよく表したもので旅行人のスーベニアーとしては好個のものである（寫眞はストックナーゲル）

大橋次長等一行
慰問團動靜

【承德國通】熱河省方面の治安肅淸工作に當る出先各機關を慰問すべく中央より派遣された大橋外交部次長、久米文教部總務司長及び橫山中佐一行六名は五日午後一時飛行機にて在承要人多數の歡迎裡に來承し直ちに川岸〇〇團司令部に向つたが、次で在承日滿各機關を歴訪慰問するところあつた、なほ六日早朝承德發自動車にて古北口に赴き同日歸承、七日は飛行機にて柳河豐寧を機上より慰問筒を投下慰問しつつ多倫に午後三時着同地發園場經由赤峰着同地一泊の上八日錦州に向ふ筈

曹匪團を掃蕩

【奉天六日發國通】三毛部隊司令部入電　井上討伐隊の新澤部隊は十一月四日午後四時岫巖縣大永屯附近に於て匪首曹國士の率ゐる約五十名の匪賊と遭遇これを北方に擊退した敵の遺棄死體四、負傷多數の見込み、我軍に損害なし

南滿電氣の早廻競爭
ビューローが一着

【大連支社發】南滿電氣の市内電車、バス早廻競爭は旣報の通り十一月三日午前七時より參加十五班の必勝の策戰により擧行されたが、午後二時三十分に至りツーリストビューロー班がゴールに入り所要時間六時間三十分十二秒で第一着、二着瓦斯班、三着滿鐵宣傳班と順次歸着、午後五時十五分鐵道工場を最後に全班歸着無事この競技を終了した當選豫想投票は約二萬に上る盛況であるが數日中に當選者發表の豫定である。

新京銀座　甘栗太郎　電二一八八七

皆樣の醬油味噌は　忠

最新版　滿洲國輸入税率表　定價金壹圓五拾錢　送料八錢
滿洲國輸出税率表　定價金壹圓　送料六錢
尙附錄として大連税關に提出する申告書の使用法、關東州租借地税關假規則、國們江國境を通過する列車直通運轉及税關手續簡捷に關する協定及その細則、賑災附加税法、噸税法、轉口税の解釋、暫行貿易民船取締規則、その他税關官制税關に關する諸規則等二十數頁に渉り日滿兩文を以て列記せり
發行所　花田印刷所　大連市監部通一九　電話本局(2)三四二六番　振替口座大連三三五番

靴は金城
靴界最高峰　アジアの靴　各種豐富荷揃
處分品特價投賣
●ボックス革　百足限り
●長靴　金十二圓五十錢
東一條通　金城靴店　電3二九五二番

―味覺で立つ―　青葉
●鰻かば燒卜丼●　唸を生じて大評判
食道樂　青葉　三笠町二丁目　電話3二九四二番

ブタマンチユー　何卒多少に不拘御試食を……（出前迅速）
菓子　赤飯　祝餅　喫茶　朝日堂　新京吉野町（銀座）　電話3二五九一番

開店　十一月一日より
女子計算係急募　十七・八歳より廿三・四歳まで　委細面談
湖月　新京吉野町一丁目　電話(3)三七七八

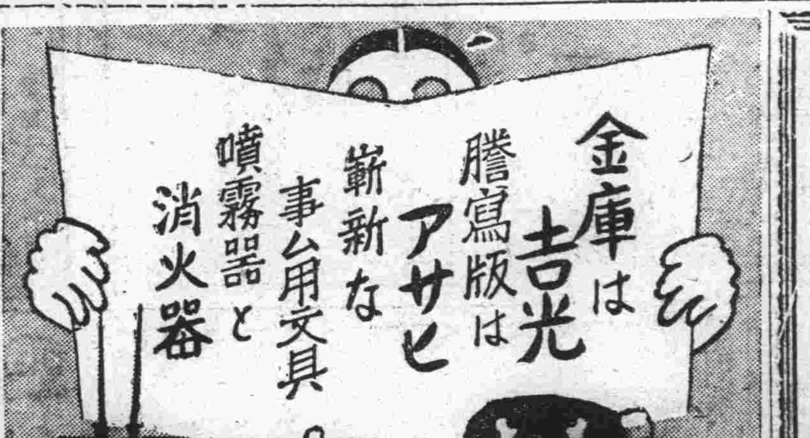

肥後醫院　産科婦人科增設
産科婦人科　花柳病科　女醫　木村靜子
内科　小兒科　院長　肥後弘子
産院　産婆　村永房子
入院隨時
新京ダイヤ街老松町一六朝日通
新設豫定　電話　本局五七〇九番　分局三ノ一二一三　二二四五　二三二九番

日日案内
廣告料　一行一回金八十錢　五行一回金四十錢　十行一回金二十錢

萬廣告相談所
如何樣な廣告の御相談にも無料で應じます午後二時より三時までの間
新京日日新聞社廣告部

賣買
喫茶　和洋食堂目下盛業中　安讓店有掘出物　勝入船町平凡迄電三五九五八

電話
電話　新古ミシン賣買修繕　金融　福永商會　ダイヤ街壽湯向電3六七〇〇
電話　貸物アリ　福永商會　ダイヤ街壽湯向電3六七〇〇

募集
店員　募集廿歳前後本人來談のこと　新京日本橋通南廣場明治屋
外務員募集　老松町十番地　大同印書館
外交員募集二名　要保證人　新京室町四丁目五番地　アルス工藝社

雜件
邦文タイピスト養成　午前、午後、夜間　朝日通日本タイプライター會社
貸室　階上アパート三五階下市場向店舖三五圓より電三―五四八二滿日會館
貸家と貸間　小住宅日當良　瓦斯水道完備貸四〇圓及四五圓貸間十五圓より色々。沖組　電3五六二九番3六一〇五

金融
電話と金融　大同廣場電々會社裏　荻本電話店　電3六七三六番

營業
尺八　琴古流尺八指南　名和榮次郎先生　申込所白菊町白菊會館
電話金融　新京浪速町二ノ一六　福海商事　3六五五〇
茶と茶道具の御用命は……みどり茶園へ　吉野町一丁目電3四七七〇番
優良パンは各學校各官廳御用達　カネタパン店　電話3五八六六番
家傳お灸　中央通り大阪商船横　清水鍼灸院　電話3六七二七番
印刷　新京永樂町三丁目十六　三友社　電3三四三八番

タイピスト生徒募集　綜合教授
管沼タイプ　日本タイプ　永樂町一丁目（ダイヤ街）菅屋商會内
日滿タイピスト學院支部　電3六二九五番
産婆開業　前田きよ
附設婦家政婦募集　相生看護婦會　富士町四丁目二十八番地　電話3六六八四番
滿洲國政府公報・大阪朝日新聞・東京朝日新聞　販賣開始　朝日新聞　栃尾新聞舖　東二條通二十一　電話3二三二四番　電話3五七九三番

特別廣告
御宿泊並に高等下宿　付入押間一疊六室各　特に下宿の方は家族的に御世話致します　萬屋旅館　日本橋通八〇ノ三（新京樂園隣）　電話3三〇〇七番

新京人形取揃いました　滿洲みやげ　新京驛構内　みやげ賣店　のり味舖　電話3六五四三番

質　流質品安賣　貸出勉強　保管確實　博多屋　三笠町三ノ二七　電話3五五三三番　第七
廣告・販賣は電三三〇〇へ

公債勤業債券買入　替立　給恩　利率低・便利・秘密・迅速　新京入船町二丁目九番地　ビル市場一面三街十三番地　ボシン商會

貸　簡單・極秘・勉強・貸出　電五二四二二番　質流品大安売　東二條通二五（朝日會館隣）　愛知屋

●トラック運搬●　請負及貸切　引越　煉瓦、砂、碎石、セメント其他建築材料一般　大和自動車運輸公司　東三條通ノ八・電(3)三六九〇八番

質　保管確實　流質品安賣　貸出勉強　祝町二丁目七四　博多屋　電六三六四番

金融
恩給年金　電話低利　土地家屋　極秘迅速　丸福商事　新京浪速町二丁目十六　電話3六五五〇番

新京見物場　性の百貨店　新京富士町　みくに湯横

一般金融　新京入船町三ノ二三(3)五七七三　昭和金融合資會社

經濟的な 靴下のはき方と永持する繕ひ方
孔が開いてからでは手遲れ
赤塚久子・記

靴下の破れにはどなたもお困りの事でございませう。經濟的な靴下のはき方と永持する繕ひ方をお話し申上げてみませう

◇…………◇

一、靴下に限らず、何でも孔があいてから繕ふのでは遲うございます。平生はくものでしたら、面倒でも新しい中に破れ易い個所を刺しておきますとよろしうございます。刺し方は横刺しと縱刺しが御座います。

一、次には大分はいて、踵や爪先、底などがすれて薄くなつた時に又刺すとしばらくはけます。それは初め横刺しをしたものは縱に縱刺しをしてあるものは横刺しにいたします。

一、いよく孔があきました時は毛糸やスコッチなら織りつぎをいたします。木綿又はガスの樣な地でしたら同じ色合で似た地質のものであて切をしてはぎを致します。この場合、同じ靴下のいたんだのがありますと至極便利ですから、靴下をお買ひになる時は同じものを二三足揃つてお求めになるとよろしいと存じます。

一、婦人の絹の靴下などは、よく糸がぬけてほつれたりして困るものでございますが、その時直に糸でかゞるとよろしうございます。最後に御主人や御子樣の靴下に始終孔などあいておりましては、奥樣や御母樣のお恥で御座います。夜長を利用して手まめに靴下の繕ひをいたしませう。

興味深い! 刀劍の話 〔十七〕
井上刀劍店主・記

過日、弊店に中村專武館長劍道師範來訪せられ左の一詠を寄せられた。

日本男子魂、以日本刀養、皇國報恩心、以明劍流養、餘新渡滿洲、精神當萬象

日本男子たるもの、すべからくかくの如き意氣であつて欲しい。

たしか七年許り前に哈爾濱の布袋の主人公が、バザルから錆び薙刀を大洋二元とかで買つて來たのが、素晴らしい……銘刀……と判り其後すつかり刀劍狂になつたものだ、今では相當名刀を集めて居られる筈だ、其後筆者が同所で第一囘に山城鞍馬住吉次の棒樋添樋摩利子尊天、日月の彫刻ある長さ二尺二寸錆物一口、其の後又備前福岡一文字番鍛濱、修理之亮助宗の作紙疵で上作長さ二尺三寸の中心に菊花御紋の彫刻あるものを掘り出した事があつたが、其後ば斯樣のものは頓と見當らない錆物でも馬鹿には出來ません不況の時代に稀有の逸品堀出しは、實に天の與へしものと喜び、直ちに持歸り研白鞘に仕立て愛刀家に割愛したことがある。

先年刀劍奬勵の思召しを以て我が刀劍會に下賜金の御沙汰があつた事は誠に……光榮……の至りである、この有難き御諚を拜して思ひ起すのは、先帝陛下が明治の初年に、東北御巡幸の際米澤の上杉伯爵家に御駐泊遊ばされた折、當時先帝には上杉家の重寶たる名刀をみそなはせられ、岩倉右大臣を御側近く召されて、上杉家許りでなく、舊大名家には何れもかゝる名刀を秘藏してゐる事であらう刀劍は我國粹であるから、幾久しく保存したいものであると仰せられた、其當時から刀劍の保存に腐心して居た福地源一郎氏や今村長賀先生などが先帝の仰せ言を畏れ承つて愛刀家の間に刀劍保存を鼓吹し、其後遂に刀劍會の設立を見るに至つたものである、田中光顯伯が宮內大臣の時に……先帝……から一ケ年間一千圓宛十ケ年間即ち一萬圓下賜の御沙汰もあり、又々下賜金の光榮に浴したのである。

あなたの明眸
一寸した注意で ―ダンゼン!美しくなる―

◇……生れつきに、素晴らしい明眸を惠まれてゐる人は非常に少いかも知れませんが、併し目は貴女の一寸した注意でずつと美しくすることが出來ます。

◇……先づ第一に目を使ふ時には例へば讀書とか裁縫をする時には、必ず左の肩から光線をとります。そして仕事や讀書の合間合間には半時間おき位に目を休めるのです。

◇……第二には、次の三つの目の運動を思ひ出した時に何時でも行ふことです。その方法は(一)目をできるだけ大きく開いて、そして目の玉を左右上下にクリく廻し(二)目を動かさずにできるだけの上目と下目を使ふ。(三)強く眼を閉じる。

◇……第三は目の手入れを怠らぬことです。外出後とか目をひどく使つた後では、必ず硼酸水で洗ひ、若し目が充血してゐる時には、ウイチヘーゼルか微溫湯に浸したガーゼをまぶたの上へあてます。

◇……睫毛の美しい人は毎夜就寢前にワゼリンを氣長につけます、でない方もオリーブ油をすりこんで、睫用ブラシで睫毛を上向になでておきますと、目がパッチリと見えます。

◇……ただ注意すべきは、粗悪なマスカラは往々眼を悪くしますから、お使ひにならぬやうに。

お料理獻立
柿なます

これは柿の味がしみ出て美味しいお料理でございますし晩秋の召上りものによろしうございます

【材料】(五人前)干柿二ケ、大根半本、人參二ケ、甘酢として―みりん三合、酢二合、削り節少々

大根、人參は細い千六本に切り薄鹽へつけ干柿も、さくか切つてこゝへつけ軟らかになつたら水氣を切つて甘酢につけます。

ラヂオ

けふの番組
七日(木曜)(M・T・Y・新京放送局)

●(朝)●
六・三〇 建國體操(滿語)
六・一五 ラヂオ體操(東京)
七・一〇 入港船の御知らせ(大連)
氣象通報
七・一五 中等滿語講座 講師 秋父固太郎
七・四〇 中等日語講座(奉天) 講師 近藤喜助
八・一〇 朝の音樂(大連)
八・三〇 經濟市況(東京)
九・〇〇 早晨演奏(奉天)
九・二〇 料理獻立(大連)
九・四〇 經濟市況(大連)
一〇・〇〇 家庭講座 學習の指導法 赤塚久子
一〇・二五 家庭メモ(大連)
一〇・四〇 經濟市況(東京)
一〇・五九 時報(東京)
一一・四〇 ニュース(東京、引續き新京)

●(晝)●
〇・〇一 經濟市況(大連引續き新京)
〇・二〇 晝の演藝(滿語)
〇・四〇 建國體操(滿語)
一・〇〇 白天演藝 清唱捉放曹(代宿店) 老生 何佩景 胡琴 武芝
一・二〇 ニュース(滿語)
二・〇〇 經濟市況(大連) 引續き 日用品値段(滿語)
二・二〇 成人講座(滿語) 新國家的賢母與良妻的造成(二) 萬國道德會滿洲總會 女講員 張成儒
二・四〇 下午演奏(東京)
二・五〇 經濟市況(東京)
三・〇〇 ニュース(東京)
三・三〇 經濟市況(大連、引續き新京)
三・五〇 ニュース(鮮語)
四・三〇 ニュース(鮮語) 引續き 演藝(鮮語)
四・五〇 ニュース(英語)
五・〇〇 子供の時間
五・二〇 唱歌劇 かぐや姬 MTCY子供サイクル 加藤季美子 指導 川村三郎 コドモの新聞(東京) 關屋五十二
五・二五 氣象通報 番組豫告

●(夜)●
六・〇〇 ニュース(東京)
六・二〇 今晩の番組
六・二五 官廳公示 政府公報(滿語)
六・三〇 國民の時間(滿語) 最近的亞細亞 滿洲國協和會中央事務局 連克
七・〇〇 浪花節 稻荷丸響相槌 梅中軒鶯童(東京)
七・四〇 新內 鬼怒川物語(累身賣の段)(東京) 淨瑠璃 吾妻路宮壽 同 宮富喜 三味線 同 宮古 上調子 同 宮福
八・〇〇 ピアノ管絃樂(東京) ピアノ トーリア・フエデルニコフ 管絃樂 新交響樂團 指揮 アレキサンダー・モギレフスキー
一、ピアノとオーケストラ ハンガリー幻想曲 リスト作曲
二、オーケストラ 歌劇 金鷄(導入曲と行列の音樂) リムスキー・コルサコフ作曲
八・三〇 時報・ニュース(東京) 引續き ニュース、經濟市況
八・四五 氣象通報・番組豫告(滿語)
九・〇〇 劇 門斬子 公餘俱樂部票友
一〇・〇〇 北滿の時間(哈爾濱)(露語)
一、ラヂオ寸劇「ロシヤの名に於て」

電氣の修理と ラヂオは新川 電五九五一番

演藝放送新人募集 募集種目追加
締切延期・十一月十日に

廣く民間一般の隱れたる藝術家を世に送り出し、延いては滿洲文化向上の一端に資すべく、本社では既報の如く、新京放送局新舍屋移轉を記念して「演藝放送新人募集」を企畫發表したが、果然この企畫は一般の欝勃たる要望に投して、應募者續々と踵を接するの盛況を呈するに至つた、こゝに本社はこの盛況に鑑み、且つは一般の切々たる熱望もあり、既報第一回募集締切十一月三日を十一月十日に延期すると共に、長唄、義太夫、小唄、浪花節、琵琶、漫談、漫才、聲色、七種の募集種目に新に俚謠、詩吟、尺八、端唄、流行小唄の五種目を加へて、劃期的この企てに更なる多彩絢爛の賑ひを 期することになつた冀くば新人の誘掖擢頭がこの眞摯なる意圖の下に着々實現、意義ある華麗の實を結ばんことを待望するものである

第一回募集規程

一、申込希望者は職業人、非職業人を問はず年齡十六才以上の男女であること
一、希望者は希望種目を明細に記し出演希望書に履歴書(演藝に關する)を添へ「新京永樂町新京日日新聞社」宛御提出下さい
一、詮衡の日時場所は追つて本紙上に發表します
一、出演申込は必ず希望者自身に限ります、伴奏は希望者において取り決めること
一、合格者は新京放送局から放送を御依頼します
一、申込者氏名は發表せず、合格者氏名だけ發表します
一、詮衡委員氏名は詮衡當日發表します
一、募集種目は長唄、義太夫、小唄、浪花節、琵琶、漫談漫才、聲色、俚謠、詩吟、尺八、端唄、流行小唄の十二種でその他のものは第二回(來る十二月の豫定)に讓ります
一、第一回募集締切りは十一月十日です

主催 新京日日新聞社

(新內) 鬼怒川物語り ―(累身賣)―
【後七・四〇東京】

淨瑠璃 吾妻路宮壽
同 〃 宮富喜
三味線 〃 宮古
上調子 〃 宮福

「案じるゝ、「とは言ふもの世の中に、女房は夫に去られまい、暇取るまいとする筈を、緣切られても嬉しいと、思ふ心を推量して可愛と思うて下さんせと、思はずワツト聲立て、取付縋る蔦の葉の袖に搦む憂き涙、止め兼たる許なり。アヽ思へばく恥かしや、斯ういふ私が顔ゆゑに、鏡を見せぬ夫の心、その顔もせず朝夕に、可愛がつて下さんした、お情過ぎて情なや何故打明けて有樣に、言うて聞かして下さんせぬ。又姉さんも胴慾な、現在の妹かういふ事とも露知らず、今の今まで私が身で、縹緻自慢をしてゐたが、恥かしいやら悲しいやら、何面目に與右衛門殿、どうまあ顔が合はされう。せめて夫に同じ名の、鬼怒川へ身を投げて、死ぬるは未來で連れ添ふ心、とは言ひながらつぱりと思ひ切られぬ惚れた仲、死んだ跡では美しい女中を女房に持たしやんしよと、それはつかりが氣に懸り。可愛と思ふて折節の御回向頼み上げます」と、口說き立てノ\絶入る許り泣き盡す。沈む錘とあたりなる、苅豆籠を身のしづに、負はれ追はるゝ死神の若し仕損ぜば身の恥と、見廻す傍に錆びもせで、研立て鎌は今宵置く、草葉の露と消えよかと、いとゞ哀れを添へにける。秋雨の音立蹄る夫の足音今更に、顔を合はすも恥かしく、見付けられじと吹消す行燈 詞「オ、灯が消えてある。「と、與右衛門が、すれ違うたる門の口。詞 果々「誰ぢやく。そこへ出るのは果ぢやないか。「と、言ふ聲跡に聞きさして、女心の一筋に、こけつ轉びつ走り行く。ハテ怪しやと思へどもあやも分らぬ眞の闇跡を慕うて急ぎ行く。

浪花節 稻荷丸の相槌
「後七時 東京」梅中軒鶯童

播州赤穂の淺野家の勘定奉行をしてゐる岡島八十右衛門が或る時月見の宴で大野九郎兵衛より持つてる刀のことから滿座の中で恥をかゝされた八十右衛門の下僕直助は主人の無念を晴らさんと、都粟田の住人津田越前守助廣のもとに弟子入り、四年の月日は流れたが、廣助は直助には刀を鍛へさせないので、或年の正月、直助は秘かに鍛へた短刀を助廣に見せるとその出來榮へが立派なので助廣も驚く。その時天朝へ獻上の雄龍丸、雌龍丸の二口を作るやうと助廣のところに御命令があつた助廣は有難く御受けした。

これを知つた直助は是非向槌を打たしてくれと賴む。助廣はその熱心に動かされ直助に向槌をさせる。直助は日頃念ずる伏見稻荷の御加護と喜び力一杯打込む、槌を見て助廣もその熟練せる腕に、これは津田家の秘傳を盜みとる目的に入込んだ他家の間者であらうと問ふ。ここにはじめて直助は身の上話をする助廣も直助の忠義を褒め津田近江守直助の名を與へる。さて帝への獻上の名刀も出來、直助は稻荷丸の一口の刀をつくり、故鄕へ錦を飾るといふ忠僕譽の槌の一席

冬着尺新荷着
ふとん……わた類は定評ある篠田へ!
是非御用命を……!!
東一條通 (太) 篠田商店 電話3三七二九番

蛇の目ミシン P.M.LTD
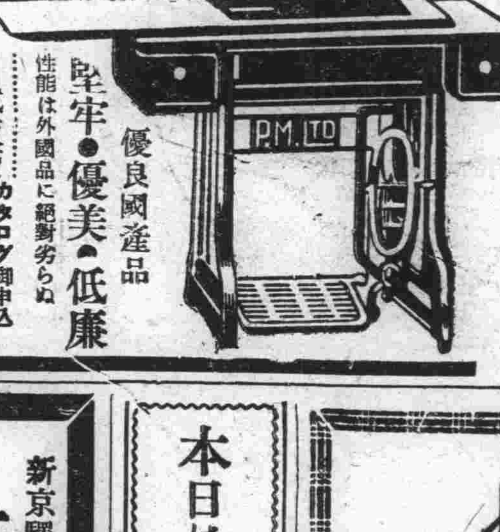
優良國産品 堅牢・優美・低廉 性能は外國品に絶對劣らぬ
月賦販賣 カタログ御申込次第進呈
各種ミシンの修理御引受け致します
新京永樂町三丁目十八 蛇の目ミシン 會社代理店 電話3五八九七番

生徒募集(毎月一回)
最新式デザイナー上海、東京より招聘 內容充實(材料貸與す)
●規則書送呈●
有給外交員募集
御婦人子供服を市價の半分で引き受けます……!
御多忙なる御家庭の御婦人方の爲め一週二回特に出張教授致します
新京洋裁女學院 電話3五八九七番

皮膚科 泌尿科 外科 性病科
同仁醫院 新京富士町二丁目一六 電話3二六〇六番

福だんご 新京元祖 關東つきぬき

梅ヶ枝町 十五屋 配達致します 電3六八〇七番

新京日本橋通 みしまや呉服店 電二五五二番
冬物新柄着荷 皆樣のお店として御自由に御覽下さいませ!!
本年流行新柄地が豐富に揃ひ皆樣の御來店を御待ち申して居ります

新發賣 ぢ疾內服藥 アーナス
本劑ハ最近發見セラレタル最モ卓越セル內服藥ニシテ巷間販賣セラルル局部用藥ノ如キ一時的緩和劑ニアラズ既ニ多數患者ニ就キ實驗ノ結果短時日ノ服用ニ依リ其藥効極メテ顯著ナリ
由來ぢ疾治療方法ハ種々アレドモ今日迄ニハ專門醫ニ依ラザレバ目的ヲ達スルヲ得ザルガ其治療タルヤ主トシテ外科的ニシテ局部ノ痛苦ハ云フニ不及日ノ空費物質上ノ損害多大ナルハ既ニ悉セラルル處ニシテ玆ニ本劑ノ如ク內服藥ニシテ何等ノ疼痛ヲ感セズシテ患部治癒適確ナル本劑ノ出現ハぢ疾患者天來ノ福音ナリト信ズ
各地有名藥局藥店ニアリ
適應症 脫肛・痔痒・內外痔核・痔瘻・一切痔疾・痔出血
藥價 試用八日分 金一圓五十錢 輕症用十六日分 金三圓 重症用一ケ月分 金五圓 重症用二ケ月分 金十圓
大連市乃木町四十番地 アーナス商會 電話二五四一・二六五五六 振替大連六五五四番

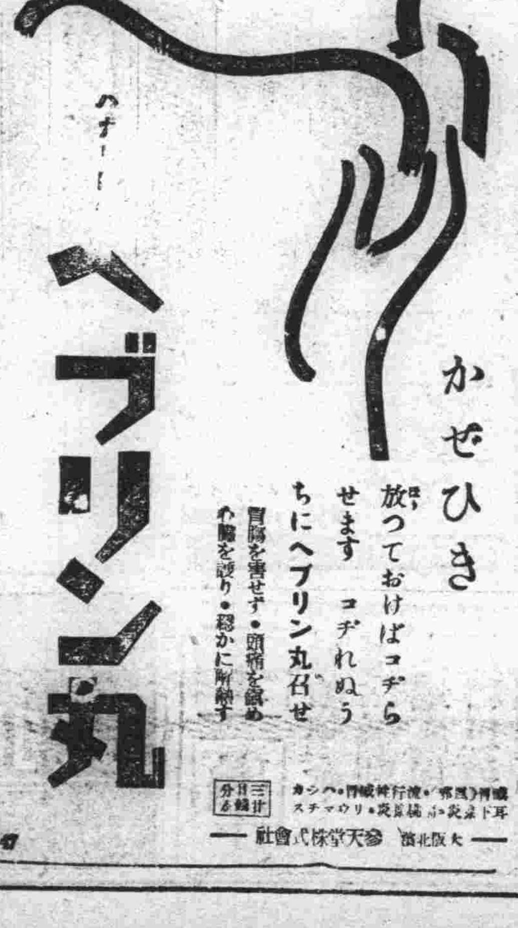

放つておけばコヂらせます コヂれぬうちにヘブリン丸召せ
ヘブリン丸
胃腸を害せず・頭痛を鎮め心臟を護り・穏かに解熱す
大阪北濱 參天堂株式會社

新京驛より中央通へ二丁
新京圓宿 (御一泊八十錢)
浴室の設備あり寢具大清潔御家族連れの方便利なり

本日は蛔虫驅除デー
マクニン
錠劑 ・三〇 ・六五 一・三五 ゼリー ・二〇 ・五〇 一・〇〇 二・〇〇

Pom-peian
ポンピアン化粧料
肌理を細かにお肌を整え、お化粧下にムラなく白粉が良く伸び、お化粧押へとして汗にも白粉崩れのしない。ポンピアンのデークリームは流石に高級化粧料だけあつてどなたのお肌にも合ふやう苦心研究されたもので、御愛用の方からはナイトクリームとともに大なる讚辭をいたゞいて居ります

ポンピアンデークリーム
米國ポンピアン化粧品會社滿洲總代理店 大連私書函百二十二號
到る所の有名雜貨店・小間物化粧品店・藥店及洋品組合にあり

明治節奉祝劇

明治の御代と乃木將軍（四）

糸井光彌編作

眞暗の舞台中央にサッと一本の光線がさす乃木將軍眼光鋭く前方を睨めて直立する…あたかも二百三高地を睨む形なり…やがて目を上手に向けるや何者かを認めたる如く…（これより以後は暫く幻想的なる演出なり…）

將軍『おいそこにゐるのは誰か？』

影A『俺は帝國の新聞機關を代表する者だ……』

將軍『何の用か』

影A『さらば云はう第三軍は余りに吾々新聞に對して不誠意だ常に吾々新聞の耳目を掩はうとしてゐる吾々は國民代表にもかゝわらず第三軍に限つて曖昧なる戰報を吾々に傳へる事が多い大體に於て第三軍は甚だ内地の評判が悪い』

將軍『それは覺悟してゐる』

影A『繰り返して云ふ第三軍は甚だ評判が悪い』

將軍『（暗然として）致し方がない…』

影A『第一今回の二百三高地攻撃の馬鹿〳〵しさは何事か高がこの小山一つの爲に一萬何千といふ死傷者と出してゐるではないかそれ程の犠牲者を出して惜まぬほどの重要なる地點ならば何故にこの春三月第三軍の活動と同時にこの山を攻撃しなかつたか開戰當時の二百三高地は全くの裸山であつて敵は何等の防備をほどこしてなかつた詰りはわが軍は初めこの山の重要さを知らずに打遣つて敵の嚴重なる防備がゆる〳〵完成するのを待つて初めて狼狽して攻撃に着手したのではないか』

將軍『批評としては或はさう云ふ説が成り立つかも知れない』

影A『道路の噂によると第三軍が急にこの無謀なる二百三高地の攻撃を始めたのは海軍司令官たる東郷大將のバルチック艦隊の東航に備ふる爲に旅順港内敵艦の撃滅を急がるゝこの希望に媚びるために無成算なる攻撃戰を開始されたと聞くがもし然りとすれば全りにも怪しからん事だ』

將軍『如何にもその噂は吾々の耳にも入つて居る…尚本日も帝國議會の代表者として十數名の代議士が訪問されその人々にも同様の口吻がうかがはれた……』

影A『その聲を……その聲を貴官は何と思つて聞かれたか』

將軍『何と云はれても致し方が無い…（屹然たる態度にて）只一言斯う云はうこの二百三高地の攻撃は軍司令官たるこの乃木希典の意志である…強烈なる熱望である如何なる犠牲をもつてしてもこの熱望は貫かずにゐられないのだ』

影A『これは又奇怪至極な言葉を聞くものだ貴官は貴官の策戰に對して毫も反省するところがないのか乃木を葬れ乃木を代へろと云ふ内地諸新聞の記事は總て不當不條理なる暴論とでも思つてゐられるのか』

將軍『繰り返して斷言する二百三高地の攻撃は軍司令官としての强烈なる慾望の發露である…それ以上の説明は軍の機密に屬す随つて今此處に發表をする事を許されない…』

（將軍下の方へ去らんとして又一つの影を認める…）

將軍『おうそこにも誰かゐるな…誰か？』

影B『俺は帝國々民の聲だ興論と云ふものだ…早速に云ふが第三軍は一體何をしてゐるのか何時迄經てばこの旅順を落す事が出來るのか尊き幾萬の將卒を丸で消耗品の如く殺して尚砲彈を送れ食糧を送れと云ふ…國の貧乏を何うする考へか…貴官は大體に内地に於ける國民の興論を無視して居られるのではないのか…旅順の攻撃方針は全人類に關する大問題—否世界の人道問題であるとさへ極論する者がある今や乃木を葬れとは國民全體の聲だ』

將軍『いや一寸待つてもらひ度い君達の色々の意見は總て俺に對する好意と思つて聞いてゐる……仄かに承れば御製もある……子等は皆軍のにはにいでは て〻翁やひとり……山田もるらん……確かに拜聞してゐる……この乃木を葬れといふ聲はあながち國民全體の聲とばかりは考へてゐない』

影B『いや確かに國民の聲だ』

將軍『一人〳〵に聞いて見たか』

影B『（語調鋭し）國民の興論だ』

將軍『興論は常に危し！予は採らん（威厳を以つて叫ぶ如く）軍司令官は飽迄も國民の支持と信頼とをうけてゐるものと確信する例へ興論なるものが如何にあつても乃木を信じ乃木を頼みとして……國家の爲に喜こんでその一人子を殺す山田のおきなが……有るものと信じてゐる……乃木は將來日本國中を行脚してもその一人の知己を求めて滿足する者である……子等はみな軍のにはにいでは て〻翁や一人山田もるらん……喜こんで子を殺し……孫を殺し山田の捜地に……一人さびしく畠打つ翁こそ予にとつて現在唯一の知己であると思ふ……

滿洲と日本との歷史的關係（五）

岩間德也

ところが山崎、鐘崎、藤崎三氏並に當時三氏と行動を共に致しましたところの向野、猪田、大熊三氏の事蹟に就て簡單乍ら一通り申上げ度いと存じます。夫れは日露戰役に於ける横川、沖兩氏の事蹟が今尚一般世人に鮮かに記憶せられて居るに拘らず、之等事蹟が一般に知られて居らず、口にする人さへ極めて少ないので、此の機會を利用して特に此の事蹟を申上げてみたいと思ひます。

三崎山烈士と申しますのは山崎恙三郎、鐘崎五郎、藤崎秀の三氏で山崎氏は福岡縣鞍手郡山口村の人で父は白水淸八と云ひ、恙三郎氏は其の三男でありました。幼にして父母に別れ後山崎家の名跡を繼いで山崎姓を稱したのでありますが、明治二十一年十月三十日に氏が二十五才の時支那に入りまして本方齊荒尾精と共に漢口に居りましたが、其の後將來支那に經綸を行ふには一の根據地がなければならないと云ふ見地から致しまして其の根據地を探すが爲に山崎氏は雲南、貴州、廣東、廣西等の各地を遍歷し乍ら其の間非常な艱難を嘗めつゝも無事に遊歷を終へ歸つてから時恰も日淸貿易研究所が上海に設けられると云ふことがございました爲に、山崎氏は其の設立を助け、又其の事務及支那語の教授を擔當致しました。明治二十七年の日淸兩國間に風雲急を告げる時になりまして朝鮮に向ひ、身は藥種商を裝ひ牙山の市内で牙山の兵營の敵情を探り、之を我混成旅團司令部に報告致しました。又司令部の通譯官と致しまして牙山攻撃に參加して殊勳をたて、一旦廣島の大本營に歸還されたのであります。又鐘崎氏は福岡縣三潴郡青木村の人で鐘崎良順の長男でありましたが、氏も早く兩親を失ひまして其の從兄弟に當るところの福岡市勝立寺住職加藤日龍と云ふ方の徒弟になりましたが、後軍人たらんことを志願致しまして當時の山村有明等の援助を受けまして陸軍幼年學校に入りましたが、後に家庭の事情に依りまして半途退學致し、夫れより志を支那に立てまして明治二十四年荒尾精と共に上海に赴き貿易研究所に入りまして卒業の後一時蕪湖の日本商店に居りましたが、後山東に移りまして瀧川海軍大尉を助けて渤海灣の測量に從事致して居りましたのでありますが、其の後船具買入の爲に天津に出て居りました時に偶々日淸戰爭が起つたのでございます。其處で天津地方に居りましたところの居留の日本人が引揚げると云ふことになりました時に、鐘崎氏は全部の日本人が引揚げましては敵情を視察して我軍に報告する者の無いことを慨いて、秋田縣人石川伍一と共に秘かに天津に留りましたが、石川氏は間も無く不幸にして支那官憲に捕へられて殺されましたが、氏は逃れて直隸省一帶山海關に亘る敵情を偵察して廣島に歸還し、具さに大本營に偵察の狀況を報告し殊勳を以て支那の裝ひを其の儘に大元帥陛下に拜謁の光榮を賜つたのであります。藤崎慶志氏の長男でありますが明治十二三年荒尾東方齋の補助を受けまして貿易研究所に入り卒業後上海に在りましたが、日淸戰爭の起りました時に營口にありますところの同志の方々と敵情を商業上の取引電報に裝ひまして交換し夫れを我軍部當局に報告して色々の殊勳を遂げられたのであります。

第二回懸賞短篇小説 當選作品發表

月例短篇小説第二回募集は去る十月二十日をもつて締切つたが、應募數實に三十有數篇に達し、新京市内は勿論、遠く大連、奉天、公主嶺よりの應募もあり、第一回に增した活況を呈するに至つた、その内、第一次詮衡を通過したもの十五篇より、更に精選を加へた結果、左の如く一等一篇、佳作三篇を選出し、以て第二回當選作品と決定することになつた、短日時とは言へ、吾らの得た應募諸作品の何れをみても、轡勃として眞摯なる精進の所産たらざるものなく、さゝやかな吾らのこの企畫が、かゝる有爲才ある新人の登場によつて、一段の精彩ある成果を擧げ得たことに大きな感激を覺えるものである、二回より三回と、熱意ある文藝愛好家の更なる賛同と支援とによつて、新人の擡頭輩出、今後益々活潑となり、吾らの宿願をして着々實現の悦びに報はれんことを待望するものである。

第三回應募規定は追つて發表の豫定であるが、締切りは例月通り二十日である。

一等

「母と義齒」—杜椰子の日記より—　新京羽衣町二丁目村田方　志摩漾子

二等　なし

選外佳作

「惡夢」　新京金輝路第二政府代用官舍一三五號長島方　古闘學

「快晴」　新京東六馬路大同報アパート四號　今村久米子

中篇小説

生活の花 13

川内堯　カット　池邊青李

滿子は一般的標準から言つて、際立つた美貌の持主ではなかつた。彼女はただ豐かな頰と、パッチリした眼とを持つてゐた。それに、彼女には萬人向きな愛嬌の良さがあつた。彼女の場合では、その大きな唇すらが、彼女獨特の魅力を構成してゐた。

滿子はホールでも、その愛嬌を、やつて來る客の誰れ彼れに萬遍なく振り撒いたのであつた。彼女は直ちに數人の固定客—さう言ふ言葉は一寸變であるが—を得ることが出來た。一人は若い電機會社の社員であつた。彼は風貌はまさに銀座崩れの不良あがりといふところであつたが、實は極めて内氣な、早稻田の工科を出た技術家であつた。もう一人の固定客は、これは毛皮のブローカーをやつてゐると自稱してゐた若い男で、この男なぞ、彼女へのチイツケットの渡し方たるや、相當に派手なものであつたのである。

そのほかに、大連時代から知つてゐて來てくれる客も若干あつた。すべてこれらの消息は、滿子の口から春夫へと傳へられたのであつた。

日曜の午前中などに、滿子は夜の遲くなる商賣でありながら、朝は平氣で早く起きるたちなので、まだ口紅の殘つてゐる顏で、洗面道具を風呂敷包にして（これは途中で錢湯へ行くためのものである）春天のアパートへやつて來るのであつた。

「あんたゆふべみたいにあんなに醉つてホールに來ちゃ駄目。なにさ、シミーみたいな踊り方をしてさ。みんなが、へんに思ふぢやないか。」

「だが滿坊。あのバンジョーのフイリッピン、君を好きになつてるさうぢやないか？」

滿子は煙を天井へ吹きあげながら、

「うん、そりゃ本まや。あの黒助め、英語でラヴレターをくれたんだぜ。」

「馬鹿！」

二人はキスなどをしたことである。

「おまいさんが、ほら、大連で通つてゐたつて言ふ髪の長い女（むろん、あの曾つての藝妓宮子のことである）、あれによく似たひとがゆふべ來たぜ。」

「髪の長い女つて、あゝあの寫眞の女か、ふん、そいつあ本物の彼女かも知れんゆふべの女一體、誰と來てゐた？」

「そのひとはね、一人で來てたよ。あとから一寸スマートな三十五、六の男が來たやうだつたが」

「ふん、それぢや本物の宮子じやらう。彼女今や某氏令夫人として新京に居るんだからね。夫婦でダンス如きものをやるのかなあ……」

お酒は慶典

國産トラップ元祖
大野式ベロース應用氣體液體調節弁專門・各官廳指定品・

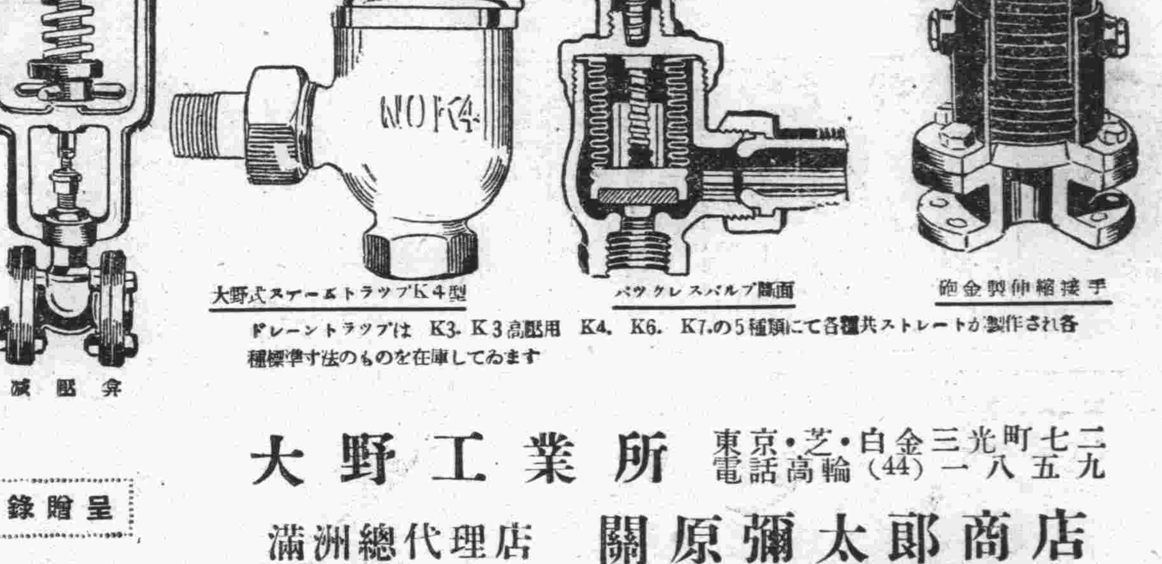

減壓弁　大野式スチームトラップK4型　パッケレスバルブ斷面　砲金製伸縮接手

ドレーントラップは K3・K3高壓用 K4、K6、K7の5種類にて各種共ストレートが製作されます各種標準寸法のものを在庫してゐます

呈贈目錄型

大野工業所　東京・芝・白金三光町二七　電話高輪（44）一八五九
滿洲總代理店　關原彌太郎商店
大連市紀伊町五番地　電話長6822・3433・3432

日本一ノ　おたふくわた

月刊雜誌　文房具　事務用品　和洋紙
新京吉野町銀座街　ミツワ書店　電話（3）二三三一番

貸室　洋室　煖房・水道・浴室の設備完
日本橋通六十三番地　フランスホテル　電話（3）五二四八番

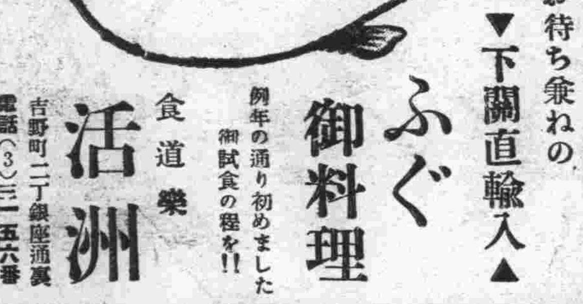

お待ち兼ねの　▼下關直輸入▲　ふぐ御料理
例年の通り初めました御試食の程を!!
食道樂　活洲　吉野町二丁目銀座通裏　電話（3）三一五六番

皮膚科　花柳病科　内科外科　濱田医院　日本橋通旧滿電前　電3＝二八七三

營業科目　新疊表替　上敷　機械製床造
兒玉疊商店　新京東二條通り滿鐵醫院（西側）電話（3）二二九〇番

TAVANNES　タバン　シーマ

TRUSTY
滿洲國關東洲總代理店　新京　中谷時計店　奉天

森永ドライミルク

母乳代用　育兒用

森永ミルクキャラメル

難病の淋病も必ず全治す
複方ノボノール球の偉効
・藥店ニアリ・

カベ塗りには　オロミア

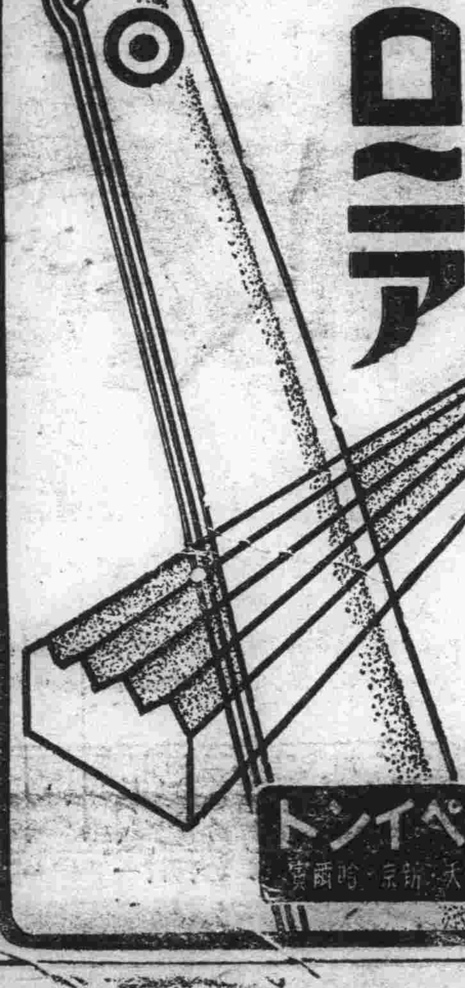

日本ペイント　大連・奉天・新京・哈爾賓

新荷着　既製品　秋冬物出來上りました
洋服は無税港大連にて
注文品　御急ぎの御注文は一日で仕立ます

ヤツマ　大連市連鎖街　電話8・三八八八番

全滿一
パパもママも坊ちゃん孃ちゃん揃つておいで

喫茶とお食事の店
お料理の百貨店　新京・日本橋通・電話六六二九
ハリウッド

待望の米国製品…ナイト受信機！新輸着

素晴らしい音量――
確實なる分離――
手頃の御値段――
三拍子揃へて
皆様の御試聽を御待ち致して居ります

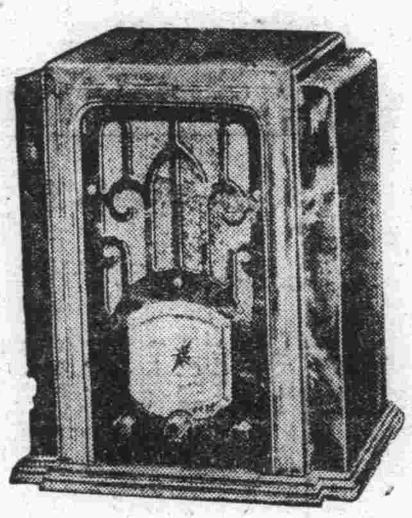

Knight

七球オールウエーヴ	二〇〇円
六球全	一五〇円
五球全	一〇〇円
四球キヤリングケース付	六八円

國産優秀品も各種取揃へて居ります

ナナオラ．ナショナル．テレビアン．代理店

伊蘭商店　電氣店

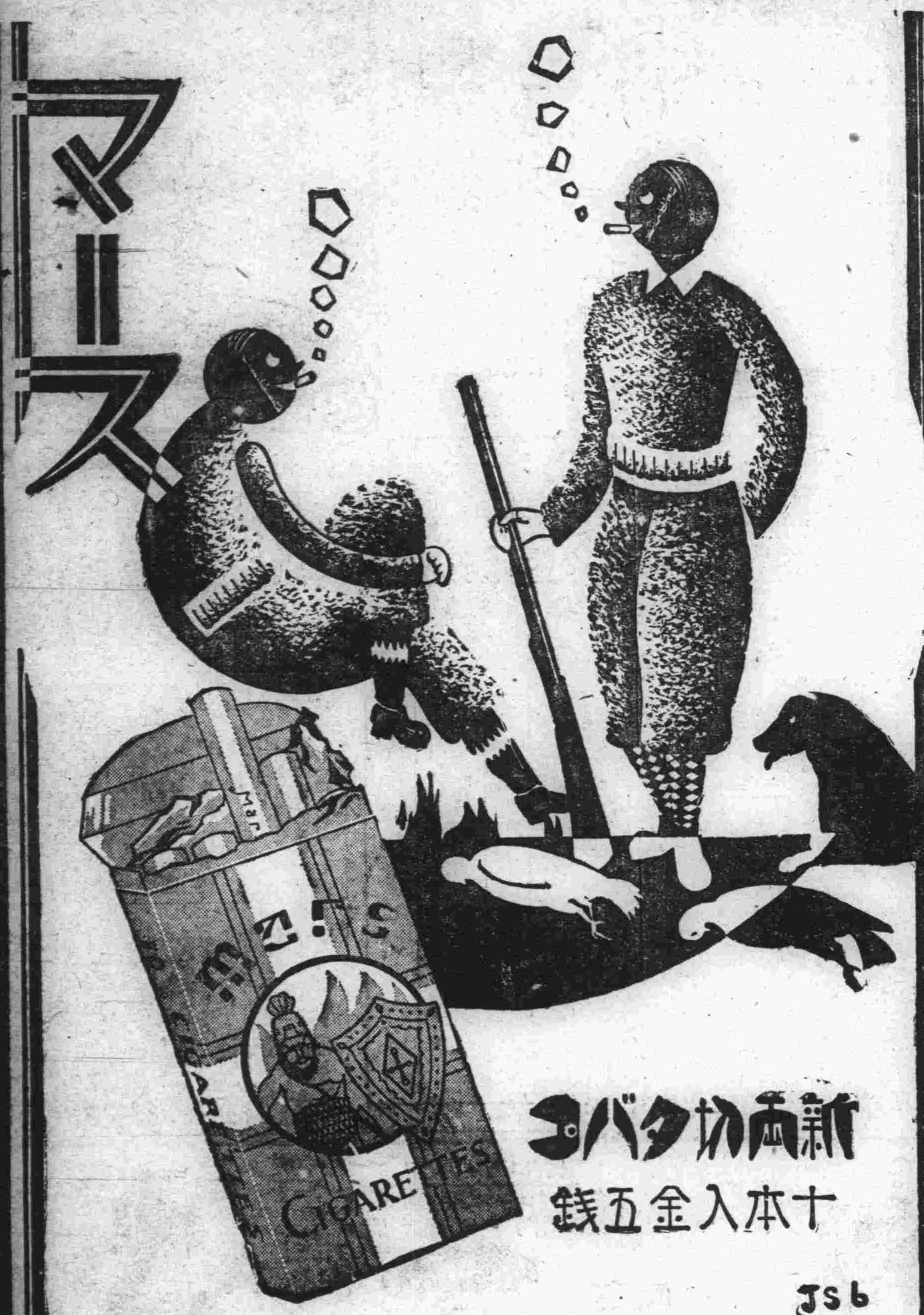

新両切タバコ　マース
十本入金五銭

日滿民刑事訴訟　顧問及鑑定貸家貸地管理
諸書類作成日滿鮮通譯　滿洲國商標登錄

辯護士　黑田實法律事務所

事務所移轉　日本橋通八三 大信祥行三階（新京百貨店入口右側）
新設電話三一五四四九番

内科 小兒科　往診應診隨時

福島醫院

室町二丁目公學堂前
電話三八五八番

滿洲銀行

撞球台及附屬品

篠田玉台店

新京三笠町二ノ九　電六六九〇番

醫療器械

村中兄弟商會

新京蓬莱町一丁目八
電話五九四八番

大阪商船大連出帆

門司、神戸（大阪行）
×印ハ三等船客設備諾
▲印 靑島 寄港

熱河丸	十一月八日
ばいかる丸	十一月十日
うすりい丸	十一月十二日
▲亜米利加丸	十一月十三日
吉林丸	十一月十四日
×志あとる丸	十一月十五日
扶桑丸	十一月十六日
うらる丸	十一月十八日
はるびん丸	十一月十九日

（午前十時大連出帆）

切符發賣所
滿鐵沿線主要各驛及各地ジャパンツーリストビューロー案内所

船車連絡切符（往復切符は汽車二割引、汽船一割引、通用期間二ヶ月）
大連、門司、神戸間乘船切符（往復切符は復路賃二割引通用期間三ヶ月）

專屬荷扱所
國際各地運輸會社支店

大阪商船株式會社
大連支店　電二一一五一
新京事務所電話四〇八六
哈爾賓事務所電話三一三二六
　　　　　　　　七一〇一

美術京染呉服店
季節高級呉服類

木村貞次郎商店

新京室町三丁目
電話五二四四番

味の素（あぢのもと）

（全部南製）

味で來い
うまいくで、命の洗濯
値段で來い
經費は半減
二二天作の五

原料は小麥
品質純結晶

かうすれば美味い御汁が出來ます

お汁の煮出汁を取る場合に特に注意すべき事は、材料に動物性のものと植物性のものを混用すると學理的に効力を増し風味をよくし經濟的にも一番有利であることであります。

鰹節の場合

材料　鰹節十匁　味の素一匁（約茶匙一杯）水一升（以下何れも五人前の分量）

調理　鰹節を溫湯で浸してまはりの黑い處を削り落して、中身だけを出來るだけうすく削ります。

鍋に水一升を入れ沸いたら前の鰹節を投げ込みまして鰹節が二三回轉つたら（此時間約三十秒）すぐ火よりおろし、表面の泡をすくひ捨て鰹節が鍋底に落付いた頃を見て、かすを漉し、それに味の素を加へます。

削節の場合

材料　削節十五匁　水一升　味の素半匁

調理　水一升を鍋に入れて火にかけ、沸いたらば削節を入れ、浮き上ろ泡を丁寧にすくひとり、冷水一合程を入れて更に沸騰せしめて火よりおろし、削節の鍋底に落付くのを待つて他の器に漉し味の素を加へます。

生魚の骨の場合

材料　生魚の笹骨又は頭等　鹽少量、味の素半匁

調理　材料を適宜の大きさに切り、鹽をふりかけて暫くおく。鹽がとけて流れるやうになつたら水洗ひします。別に鍋に水と共に入れて强火にかけ、浮き上ろ泡を丁寧にすくひとります。沸騰したら火を弱火として約十分間に煮續けます。味の素を入れてお汁にすると結構なものが出來ます。

宮内省御用達
味の素本舗　株式會社鈴木商店

11―8

丸仲運輸脅迫事件 後報
取調べの進捗につれ 窃盗三件も暴露
貳圓の猫ばゞで誡

市内富士町六丁目丸仲運輸支店主に脅迫狀を送つて捕へられた

犯人 本籍熊本縣生れ元同支店運轉手松本繁喜(二八)につき新京署では六日終日峻烈なる取調べを行つたが犯人松本は本年八月下旬頃から九月中旬まで新京驛から大同大街電業公司建築現場に運搬する織田組のセメントを運搬の都度巧妙なる手段をもつて五—六袋づつ隱匿し置き合計六十袋を

竊取 一方市内永樂町稲興公司の東二道溝の煉瓦工場より滿洲國財政部南側宮下組建築現場に運搬する煉瓦十萬個のうちより前記同樣の手段を用ひて約五千個を竊取し偶ま丸仲新京支店倉庫建築に際し同支店富岡氏を欺きセメントは一袋一圓七十五錢の割合にて百五圓六十錢煉瓦は一個一錢の割合にて五十圓にて賣渡し何喰はぬ顔でゐたが十月初旬吉野町某氏が引越を丸仲に依頼して來たので丸仲では松本を運搬にやつたところ運搬賃六圓を受取り店へは四圓渡し二圓せしめたこと

發覺 遂に馘首されたのでそれを根に持ち脅迫したと言つてゐる、なほ富岡氏は取調べに對し全然贓品と知らずして買つたものであると申し立てゝゐる

内狀を暴露した 脅迫狀の内容
眞?僞?取調べの進展に注目

夕刊所報—馘首された腹癒せに後藤政雄の氏名を用ひて丸仲運送店主宛送附した松本繁喜の脅迫狀は便箋二枚にペンで細字に認めたもので原文は左の如くである

大連市信濃町丸仲運輸本社御主人樣—後藤政雄

左の事件の口留料として金二千圓を要求するものなり

新京支店

貴店改築に際してなせる行爲は左の罪名を構成するものなり

運轉手は竊盗罪 大西及び富岡支店長は竊盗教唆故品買竊盗主犯

右の中竊盗主犯は田村運送店より依頼せられたる赤煉瓦をとつて三合無斷にて持ち來り使用せる點

竊盗教唆故品買は運轉手をして白色煉瓦セメント等を竊取せしめ安價にて買ひたる點

右事件は小生先日貴店に元勤務せし運轉手が小生に洩らせし言葉なり若し二千圓の要求に應ぜざる時は直ちに新京署に告發なすと同時に新聞に發表なすものなり

二十九日までに爲替にて新京郵便局止後藤政雄名儀にて送附すべし若し廿八日正午まで送附なき場合但し二千圓出來ざる場合は半分にても良し後は月末卅日迄延期す若し違約せる時は二十八日夕方は警察に引致せらるものと思ふべし、小生は某の新聞社に勤務する記者なり、現在セメント輸送に不正行爲をして拘引せられつゝあるもの共同運輸二名滿洲運輸其他あり、しかれ共右のものは盡く主人の關知せざるものなれど各新聞社に運動金として五百圓宛支拂へり、信用第一の運送の事なれば良く考へて置くべし

眞犯人の逮捕で 疑惑一掃 奉新小林氏談

奉天新聞記者といふので迷惑を蒙つた新京奉天新聞支社小林氏は語る

眞犯人が逮捕されたので本社員でないことは歴然とした、最初富岡氏が脅迫文の中に新聞記者といひ後藤と言ふ名前より本社員と誤認したものらしく廿八日夜密かに支社の後藤君の所を訪れ鎌をかけていろ／＼聞いたそうだそれが各方面に擴大つたものらしい

共犯戸田辰次 潛伏先て捕まる

馘首された松本はその足で麻雀友だちたる富士町二丁目三ノ二戸田辰次(二六)方に到り己の非を棚にあげ丸仲にさも不正行爲あるが如く話しこれを餌におどかせば麻雀の元手位出るとけしかけたので戸田は直ちに丸仲支店に到り「俺は新聞記者だが貴方の惡事を暴露すれば貴方は大變なことになるが此の際何とかすれば方法もあるが…」と暗に金錢を要求したが丸仲ではてんで取り合はぬのでその日はそのまゝ歸宅し數日經て十月十五日頃某滿人肉屋の電話をもつて「貴方の行爲を調査して見ると實に怪しからん今俺は曾我酒家食堂にゐるからすぐやつて來い」と脅迫したこと松本の陳述により發覺六日富士町二丁目の自宅に潛伏してゐる戸田を新京署員が逮捕目下嚴重取調べを行つてゐる

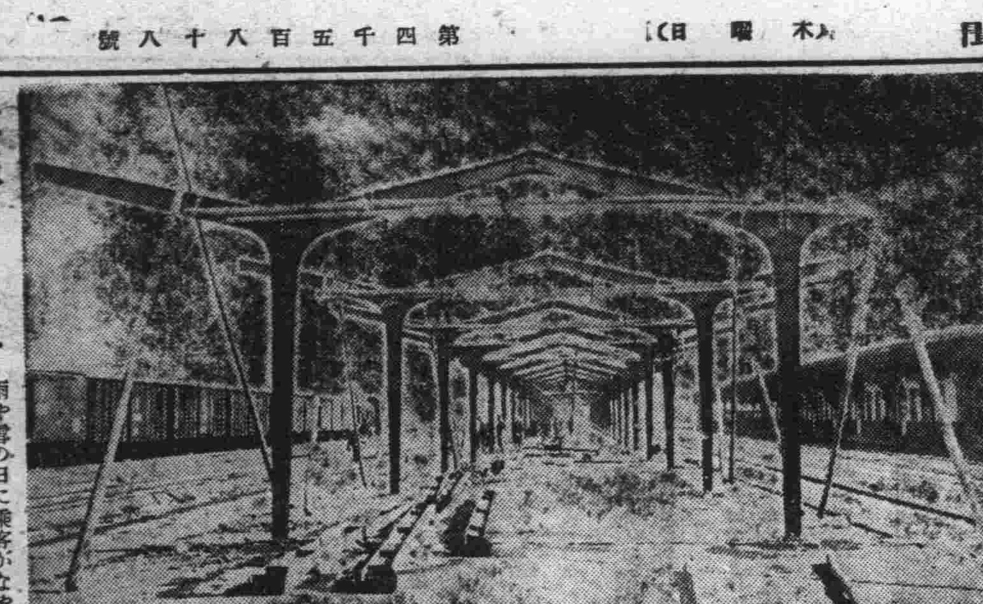

第三ホームに 屋根が出來る

雨や雪の日に乘客がなやまされて居た新京驛第三ホームも愈々屋根が出來上ることとになり、寒風の中に工事を急いでゐる

閉鎖案も出てゐる 兵士ホーム
當分午後一時から短縮開場

日曜每日兵士ホームを彼等兵士たちは恰も我家の親元姉妹のそばにでも

歸る かの樣に樂しみに朝早くからピンポン、將棊、圍碁、輪投と思ひ／＼に遊び戯れ、やさしい國防婦人會員の茶菓の接待をうけて日暮れまでゆつくり休養して歸へる—これ彼等には唯一の安息所たる兵士ホームである、ところで最近この經營をやつてゐる國防婦人會内では從來午前十時から午後四時まで開いてゐるのを午後一時から四時までに短縮するとか(第一案)開場時間は從來通りで兵士ホーム内でタバコ菓子類その他娯樂品の依託販賣店を出してはとか(第二案)全然兵士ホームは

閉鎖 しては(第三案)との意見があり この程川村支部長から二十數名の役員に對して右三案の可否を問ひ合せたるに二十一名の役員から支部長宛回答があり右によると第一案贊成役員が大半の十一名、第二案には九名、第三案の閉鎖案に一名の贊成者があつた、第一案による午後一時から四時までに

短縮 するとなれば兵隊は午前中早くから他に遊び場所もないので寧ろ午前中の利用者が多く午後は殆ど活動館その他へ遊びに行くので利用者も午前に比べて少い有樣であるから都合が惡いだらうとの意見もあるが來る評議委員會を開催して協議決定をみるまで取敢へず午後一時から四時まで開くと

西班牙生れの踊り子 マヌエラ孃來演
訪日途上十九日公會堂で

サカロフ夫妻等と並び稱せられる西班牙の名舞踊家マヌエラ・デル・リオ孃の訪日途上を機として新京に於いて公演會を開催せんとする計畫は、先般來有志連の手により交渉が進められてゐたが、翕然たる實現待望の聲に應じて、遂に新京婦人團體聯盟主催、新京地方事務所並びに新京特別市公署後援の下に豫定通り來る十九日記念公會堂において、新京市民の手による最初の世界的舞踊家の公演會を開催することに決定した、日本より一足お先に孃の神技に接し得る譯で、文字通り劃期的公演會ともいふべく、早くもファンの間には話題の花をはらまいてゐる、近く婦人團體會員の手により前賣券が發賣される筈であるが、一行はマヌエラ孃の他にピアノのアルフオンゾ氏、ギターのローカ氏等が同行することになつてゐる

本願寺今月行事

新京西本願寺での行事七日午後七時から佛教靑年會、十二日晝から十六日晝まで每日朝七時晝一時半、夜七時の三回づゝ報恩講、十五日晩七時から法要後御傳鈔拜讀、御通夜、婦人會の接待、十六日晝法要後俗姓拜讀十五、十六兩日は本願寺滿洲開教總長堀賢雄師來院講說

加藤牧場の美擧

高砂町四丁目早瀬廣田氏はモヒ中毒にかゝり病床に臥し、以來加藤牧場から牛乳を取つてゐたがこの代金五十圓にも上つたので、福祉委員會では幾分の割引方を交渉したところ一本八錢のところを五錢に値引し、なほ今後當分無料で每日七合宛の牛乳を配給するやう申出でた

西公園瓢簞池で 滿人投身未遂
救助した公園事務所夜警

三日夜西公園瓢簞池に投身自殺せんとする男を

發見 寒中身を挺してこれを救助した奇特な滿洲人がある—西公園事務所夜警本籍天津唐山縣新金屯鎭生れ楊玉品(二七)君が三日午後七時頃平常の如く公園内を巡廻して瓢簞池の端北側路上に差しかゝると附近は暗くて判明せぬが入水者がある如く感知したので直ちに現場に急行して見ると暗夜の池中に浮きつ沈みつする人影を發見救助せんと焦れども餘程距離があるので意の如くならず附近から棒切れを持つて來て繼ぎ合せ竿を作りそれで岸邊近くおびき寄せ陸に助け上げそれと公園派出所より池下巡査が現場に

急行 水を吐かせ種々手當を加へて正氣をとり戻し派出所に助け入れて取調べると天津鹽山縣羊二鎭生れ新京城内小五馬路後德生方大工李祥樓(三六)で懷中には營業書類と遺書の如きものがあるので事情を聞くと金錢問題につき同僚に對する責任を痛感し覺悟の自殺を圖つたものと判明保護を加へ今後を戒めて歸宅させたが—

當夜 の楊君の行爲は人命救助として大いに賞揚すべきものと池田巡査より本署に報告して來たので署では目下表彰方につき考慮中である、なほ楊君は昭和七年七月頃同所に於て年齡二十五六歳の日本人男を救助したこともあり公園事務所でも評判のよい男であると

王道國に相應しい 徹底した救濟振り
地方委員と福祉委員等一行 見學してビツクリ

新京附屬地の地方委員福祉委員一行の社會事業視察は六日午後一時から行はれたが、地方事務所からは武田所長、野村社會主事以下參加、特別市内の寒て兒茶靑所である靑雲室を始め五台山向善普及佛教會の貧民學校旅瑯所、フランス人經營の仁慈堂、南嶺廟内の新京社會事業聯合會貧民收容所、南嶺に於ける特別市立救濟院など滿洲國側の社會施設一般並にその實況を見學したが、日本側には想像もつかないほど行屆いた眞に王道樂土にふさはしい徹底した救濟振りにいづれも感歎久しうし最後に平井織之助氏の經營する東三馬路自强會本部を訪ふて同五時終了したが、嬰兒室參觀に際して武田地方事務所長は金十圓、また小澤入舟區長は金五圓を可憐な子供らのためといづれもお菓子代として贈つた

今日から一週間 精神作興週間

國民精神作興に關する詔書御渙發記念の精神作興週間は愈々七日から一週間日本全國に於て行はれるが新京に於ては地方事務所、新京教化聯盟共同主催の下に全市民は

一、早起の勵行
二、時間勵行
三、禁酒禁煙
四、宴會の節減
五、徒歩主義
六、克己獻金

を勵行、特に十日を克己日として午前六時二十分西公園誠忠碑前に於て市民早起會、同午前七時より新京神社境内に於て詔書捧讀式並びに講演會を行ひ特別市公署總務處長植田貢太郎氏が講演をなす、尙ほこの他各學校各團體に於ても思ひ／＼の行事をなすことになつてゐる

毛皮萬引犯 滿洲官吏でない

十月十九日市内吉野町四丁目滿人毛皮商より三百餘圓のラッコの皮を竊取したほか數十件に至り竊盜を働き新京署員に捕へられた金州城内生れの新京城内鐵嶺屯居住金鐵城(三五)は連日の取調べに對し飽くまで滿洲國新京稅捐局官吏なりと主張するので新京署では同人が滿洲國官吏徽章、(番號一七〇)を佩用してゐるところより一應滿洲國に照會すると共に峻烈なる取調べを行つた結果六日始めて『現在稅捐局官吏ではないが同局に就職運動中だから面子上僞りを言つた』と申し立てた

丹野保次氏夫人

民政部衛生司技正丹野保次氏夫人は產後の經過良からず加療中の處藥石効なく五日夕死去七日午後三時市内曙町曹洞宗大正寺で葬儀が執行される

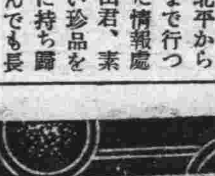

最近北平から南京まで行つて來た情報處の岡田君、素晴しい珍品を土產に持ち歸つたそうである、なんでも長い繪卷物で、多數の男女、それに牛や馬までが相亂れての交歡圖を絢爛と描出してあるまさに支那享樂文化の最高極地を示した一卷だ眞といふ、記者も一度觀せて貰ひたいと思つてゐるがまだ見てないからその價値如何の保證は出來ない

正誤 五日附本紙朝刊第七面の新京醫師會とありしは新京齒科醫師會の誤記につき訂正します

作興週間中
家事講習所の行事

新京家事講習所では七日からの精神作興週間中の實施行事は左の通り

△七日午前九時から精神作興に關する詔書捧讀式
△九日午前九時から布利秋氏の「歐米婦人に鑑みて日本婦人の忘れものを語る」の講演會
△十三日午後一時から「歸道奬勵に關する事項」「今後の改善に關する事項」その他について懇談會

長谷川工務所 防空獻金 百五十圓寄附

市内曙町三丁目長谷川工務所では所員一同俸給を割いて金百五十圓也を六日防空獻金として小澤入舟區長を通し寄附した

潤麒氏の思ひやりに 邦人赤面の圖
馬車賃を拂はぬ邦人青年

僅か五錢か十錢の馬車賃を拂はず乘り逃げした不心得居住邦人があるため滿洲國皇后陛下御令弟に痛く御配慮を煩はした話—さる三日午前六時五十五分ごろ新京驛玄關口馬車から飛び降りた一邦人は小錢がないからと馬車夫を大聲で怒鳴りつけて入場券でホームに走り込んだ、日本人に乘り逃げされた馭者が憤慨してゐるところへ恰度改札口でこの樣をジーッと見てゐた滿洲國騎兵中尉の制服を着した一青年將校がツカツカと馬車夫の傍に寄つて一言いはずポケットから三十錢を與へた儘ホームに出てたが山驛手が見ると意外にも滿洲國皇后陛下弟君に當る騎兵中尉潤麒氏であつたので驛員もこの潤麒氏の隱れた美擧と僅少の馬車賃を拂はず乘り逃げした邦人の行ひとを照し合せて恥入るやら恐縮するやら……

謹告

目下東五條通道路修繕中ニ由リ大降雨ノ爲メ石炭配達非常ニ困難ヲ極メ相後レテ居リマスカラ石炭ノ御註文ハ何卒二三日御餘裕ヲ御見計ヒ御用命仰ギ度御願ヒ申上マス

新京滿鐵石炭指定販賣店
松茂洋行(電話三—二〇四二 三—二五六二)
仁和洋行(電話三—二五八二)
泰利號(電話三—二七六〇 三—三一六九)
泰山行(電話三—二一五六)
新泰洋行(電話三—二二九七)
裕新公司(電話三—二三一三)
加藤洋行(電話三—二〇三二 三—五三八八)
大昌煤局(電話三—三一四九)
現場註文御受電話三{二五三七番 三〇六九 二〇四九番 六一八五 二五三九番 六七六二}
運搬部 電話三—二九七四番

營業部員を求む
一、外交の經驗ある內地人
一、市内に保證人を要す
一、正午より面談
日本橋際永康莊一一六號 新京アーティストクラブ內
高粱社假事務所

代書
各種會社並不動產登記
民刑訴訟 戶籍事件及諸願屆書 其他一般書類作成及建築設計
元鹿兒島地方裁判所勤務 前同所及同檢察廳代書人
南洲堂代書館
新京朝日通五五(永樂町筋) 總領事館前

日滿民刑一般法律事務
辯護士 小西嘗一
新京朝日通八十三地 電話三—三八三八番

在庫豐富
▶歷材料◀
大連 トイマロド
新京特約店 三清洋行
東四條通一〇

新鑛業法ニヨル
製圖及出願手續
△鑛山調查及測量
△一般測量
△鑛石分析並鑑定
△鑛山紹介
新京八島通四十四番地寶山煤寸工場前
滿洲鑛業社
電話長三—六四四番

＝貸室＝
＝貸店舖＝
洋間六疊、八疊、十疊ノ各室、(寢台付)
老松ビル
老松町四番地 電二—三三〇二

貸家
一、病院或ハ獨身宿舍向
一、場所ダイヤ街
一、間數三十余間
一、電話煖房其他設備完全
一、家賃格安
御希望ノ方ハ 電話三—三七五六番へ

會席料理 東明
吉野町二丁目 電二—二三七番

米と酒
宮內省御用
朗らかな晩酌の一杯は!
灘の生一本とおきめ下さい
菊正宗 樽詰 二、七〇
白鹿 〃 二、五〇
進軍 瓶詰 二、六〇
お電話一本ですぐ間に合ます
銘酒 松竹梅 黒松白鹿 菊正宗 白鹿 發賣元
西村洋行
ダイヤ街 電話 [illegible]

愛よ戰ひとれ

（舞台上演映畫化）

福田正夫

（七十三）

泉武久畫

動搖（九）

大磯を過ぎてから、ふと勝美が目をさました時、彼女は鶴子の肩にもたれてゐたが、鶴子はそれにも氣がつかないほど、一つのことに心を傾けてゐた。

それは大槻邦雄の事であつた。

「媛さんは、邦雄さんを慕つてゐらつしやる！」

彼女は苦しくそれを考へた。

自分の幸福をとらうとすれば、主人もある勝美の愛する人を、奪つてしまはなくてはならないのである。そして邦雄の幸福のためには、どうすればいゝか。

「あきらめませう。私が生きるためには、舞踊といふものがあるわ。媛さんは音樂があつても、それに生きることが出來ないの。邦雄さんだつても、私よりか媛さんをとるわ、華やかで、身分のいゝ媛さんなら、あの人も幸福になれる……それも、私さへ、私さへ、あきらめればいゝんですもの」

「お姉、泣いてゐるのね」

勝美が聲をかけた。

「あ！」

彼女は寂しく笑つた。

「また、大槻さんのことでも、考へてゐるんじやないの」

「いえ、いえ、私！」

鶴子は噓をついた。

「たゞ、さ、寂しかつたんですの」

「たよりがないから？」

「えゝ！」

「それなら、このまゝ家へくるといゝ。邦さんに相談して使つて上げるわ」

これは勝美にとつて、破天荒な親切といつてよかつた。――彼女もさすがに、鶴子に同情したのである。

「どう、とかい？」

「私！」

鶴子はいつた。

「有難うございますけれど……」

「いやなの？」

「いゝえ、いゝえ、……やはり舞踊の方をやらせて頂きますの」

「さうね、それもいゝわね」

勝美はそれつきりすゝめなかつた。――黄昏になつてからである。日比谷公園のほとりで、鶴子は勝美と別れて自動車を下りた。

「では、お幸福に……」

その言葉に、邦雄のことがふくんでゐると、勝美がどうして知らう？

「あゝ、しつかりおやりよ。……そして今日のことは忘れてね」

「はい！」

が、鶴子は受けた眼だけは忘れないのだ。

「さよなら！」

車は去つて行つて、――また東京へやつと歸れたものゝ、彼女はそこに孤獨に殘されてしまつた。行くべき家はないとしても、彼女は邦雄をたづねることを、斷念しなくてはならなかつた。

彼女はあてどなく、とぼ〳〵と歩き出したのである。すぐ近くの朝日舞踊クラブの入口から、その時二人の青年が出て來て、向ふへ去つて行つた。

それは彼女のために舞踊へ身を轉じた邦雄と、熱海から一しよに歸つた俊一で――、彼等は松本家へ電話して、勝美の歸らないのを知つたのである。

「鶴さんをどうしたのかなあ」

俊一は不安さうに呟いて行つた。が、うなだれてゐる鶴子はその影さへみつけなかつた。彼女は冷たい風にさらされて、暗い心を灯の方へはこんだ。

彼氏「オイ！このストーブエライ綺麗いね何といふストーブだい」
彼女「アラ貴方御存じないの認識不足ねこれは今各家庭で大好評の「センオー」ストーブですよ」
彼氏「なる程ね道理で暖くて型もスマートだと思つた」
彼氏「そう言えばお隣も「センオー」ストーブだね」
彼女「えゝそうよストーブはなんと云つてもセンオーにかぎるわ」

諸官衙御用達
センオーストーブ新京配給所
大本商行
本店 梅ヶ枝町二丁目 電話3四八三六番
支店 新京日本橋通り 電話3二五五〇番

毛皮 羅紗 洋服
新京ダイヤ街
山崎商店
電話三―五七六三 三―三四一七番

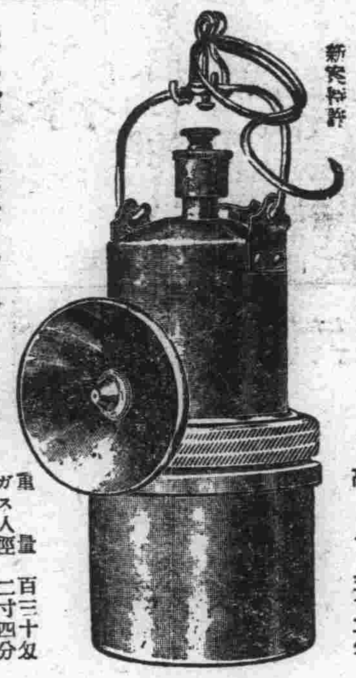

敬愛する鑛業者よ
カンテラの選擇に關心を持たれる方はキングアセチレン燈を御採用なさい
新案特許
キング四號アセチレン燈
重量 百二十匁
ガス入徑 一寸二分
水入徑 一寸八分
高サ 五寸二分
キング六號アセチレン燈
鎮鑄製優美にして堅牢
重量 百三十匁
ガス入徑 二寸四分
水入徑 一寸九分
高サ 五寸五分
製造元 長崎縣佐世保港外松島炭鑛地 柳川製作所（電六番）
滿洲配給所 新京梅ヶ枝町四丁目廿八 滿洲野商行 電話（3）六二五四番

知識眼科醫院
〔電話開通〕
新京大和通六六
電三―六六四六番

食道樂
みよし
お氣輕にお氣持ちよきお座敷で
入船町四丁目十九
電話四八八八番

芳美 香味
チキンソース
ケチヤップ
食慾増進
製造元 東京 チキンソース株式會社
關東洲 滿洲國 一手輸入元 淺野物産株式會社 大連・新京・奉天・哈爾濱

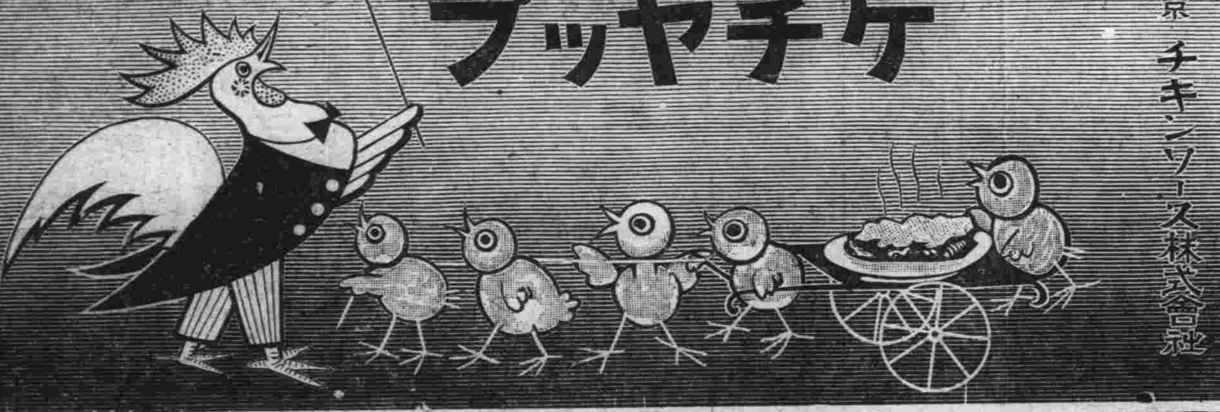

廣告御用命は電話（3）三三〇〇番へ

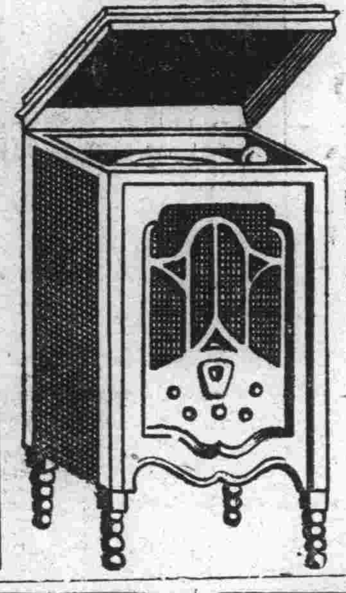

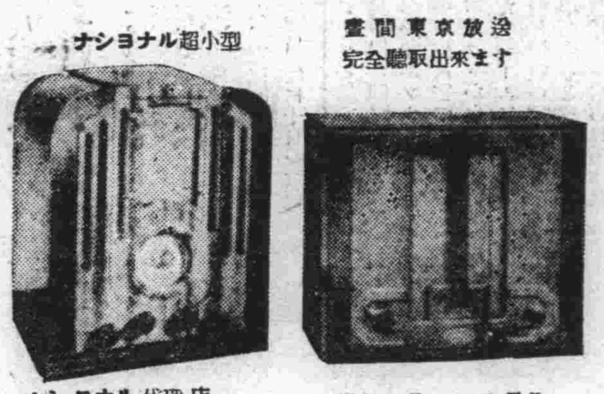

36年最新荷入荷
ラヂオは一家に一台！
ゼヒ御試聽下さい
ナショナル超小型
各種ラヂオ電氣器蓄音器
三球より十球まで
設放京東間晝完全聽取出來ます
ナショナル代理店
RCAビクター會社特約店
クロスレー會社
新京祝町二丁目角 電話（3）4920・5389番
東京無線新京支店

曾我廼家食堂
御宴會に 御結婚式に 御家族づれに
長崎 志つぽく 料理
新京三笠町三丁目 電話六一八四番

民事 刑事
其他一般法律事務の御高囑に應ず
辯護士 別役增吉
新京中央通十一 事務所電話（3）三二四一番

哈爾濱
冨久屋旅館
新築和洋兩室・設備完全
眺望絶佳・交通至便
南崗義洲街三號（植物園入口）
電話六〇二八番

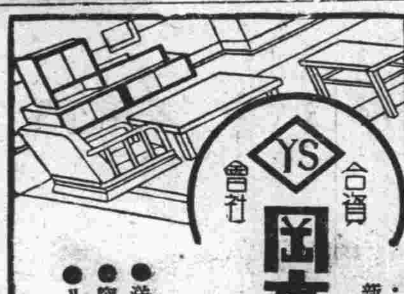

YS 合資會社 岡本健商店
新京老松町十番地
岡本健一郎
電話（3）五九六〇番
●洋家具●歐風家具
●窓掛カーテン●ブラインド
●リノリユーム

大阪式カウンター 大阪鳴門
大阪料理 ふぐなべ（大小宴會仕出し）
鳴門
祝町新京キネマ裏
電話五四八〇番

關東軍司令部御用達
製靴店
峰へ峯へ
新京東二條通り五一番地
電話（3）六四七四番

外科花柳病科 内科婦人科 醫學士 上山源六
朝日通り二一（とどろき前）
電話五七九五番

外傷と化粧
マザーレータム
強烈なる深達性、殺菌、消毒劑アクリヂン誘導体を配劑した唯一の
外傷と化粧の常備藥
御父様はひげそりに 御母様は化粧下に 僕は傷や、火傷や、毒虫に螫された時の用心に
相乘作用に依る化粧料
朝夕洗面後、御入浴の後、かかさずマザーレータムを御使用下さいませ
藥の作用でマザーレータムは皮膚へ透してグン〳〵内部深く達して、あなたの御肌を生地から見違へる樣な美しさにします。未だ御試しにならぬ方は今スグ御試し下さい
價 ¥1.20 .60 .25 定
効能本位
切傷・火傷 ひび・霜やけ 水虫・いんきん 田虫・化粧下 あせも・神經痛 肩凝・頭痛 日燒・痔 毒虫の螫傷
日本 大阪道修町三 マザーレータム學術研究部

米穀 酒類 食料品 問屋
滿洲商事株式會社
新京日之出町二丁目四番地
電話三―六三三〇番

ダンロップ
トラック タイヤ

鳥羽洋行
四―一目丁四町羽鳥 電6401 2324